INFORMATOR PRZEDSEZONOWY

2003/2004

STOWARZYSZENIE INSTRUKTORÓW
I TRENERÓW NARCIARSTWA PZN

www.sitn.pl

Zbiorcze zestawienie kalendarza imprez centralnych

2003

Konferencja	11 października	Kraków
Kurs teoretyczny na Państwowy Stopień Instruktora Rekreacji	17-19 i 24-26 października	Kraków
Kurs teoretyczny na Państwowy Stopień Instruktora Rekreacji	21-23 i 28-30 listopada	Kraków
Spotkanie robocze IW	8-15 listopada	Kaprun (Austria)
Doszkolenie IW w biegach	3-7 grudnia	Zakopane
Egzamin selekcyjny dla Asystentów	5-7 grudnia	
Unifikacja	10-13 grudnia	Szczyrk
Unifikacja	18-21 grudnia	Krynica

2004

Unifikacja Klubu Seniora	6-10 stycznia	Białka Tatrzańska
Unifikacja (MENiS – zamknięta)	7-11 stycznia	Zakopane
Kurs Karwingowy	19-22 stycznia	Białka Tatrzańska
Unifikacja	15-18 stycznia	Zakopane
Centralny Kurs Instruktorski (I część)	9-18 stycznia	Zakopane
Kurs Karwingowy	24-27 lutego	Bystre k. Baligrodu
Kurs Karwingowy	24-27 lutego	Korbielów
Centralny Kurs Instruktorski (I część)	27 lutego -7 marca	Zakopane
Kurs Karwingowy	2-5 marca	Zieleniec
Centralny Kurs Instruktorski (II część)	7-14 marca	Zakopane
Kurs Snowboardowy	29 lutego-13 marca	Zakopane
Kurs Lawinowy	14-17 marca	Hala Gąsienicowa
Zawody Klubu Instruktora-Seniora	17 marca	Kluszkowce
XLIV Ogólnopolskie Zawody Instruktorów	19-20 marca	Białka Tatrzańska
Unifikacja	25-28 marca	Harachov
Spotkanie posezonowe IW & sprawdzian	1-4 kwietnia	Zakopane
Kurs Ski-tourowy	4-10 kwietnia	Hala Gąsienicowa
Unifikacja	15-18 kwietnia	Zakopane

Oprócz imprez centralnych będą się odbywać Zawody Regionalne zebrane w osobnej tabeli w dalszej części „Informatora” na str. 31.

Władze Statusowe Stowarzyszenia kadencja 2002/2006

Zarząd Stowarzyszenia

Prezes:	Józef Wojciech Gajewicz
I v-prezes:	Zbigniew Kucia
II v-prezes:	Ludwik Żukowski
Sekretarz:	Krzysztof Zięba
Członkowie:	Piotr Górnicki Piotr Nowacki Marek Palik Zbigniew Stanisławski Katarzyna Strama

Komisja Rewizyjna

Przewodniczący:	Zuzanna Podgórna
Z-ca Przew.:	Stanisław Tatka
Sekretarz:	Czesław Marek
Członkowie:	Aleksander Śmietana

Rada Programowo-Metodyczna

Przewodniczący:	Kazimierz Masłowski
Członkowie:	J. Bujak, P. Gostyński, A. Małysa, M. Powolny, M. Sitarz, Z. Stanisławski, M. Tarnowski

Komisja Szkolenia

Przewodniczący:	Zbigniew Stanisławski
Członkowie:	Sławomir Banaszak, Krzysztof Horecki, Janusz Lesiewski, A. Staszkiewicz

Zespół ds. snowboardu i kontaktów z PZS:	Jerzy Kukucz

Komisja Egzaminacyjna

Przewodniczący:	Adam Markiel
Egzaminatorzy:	J. Bujak, A. Karolus,A. Klimek, A. Małysa, A. Marasek, M. Palik, M. Powolny, W. Warzecha
Delegaci techniczni:	P. Górnicki, M. Majerczyk, B. Ptak, S. Szymanik,

Komisja Licencjonowanych Szkół Narciarskich

Przewodniczący:	Piotr Nowacki
Członkowie:	Lucjan Morajda, Janusz Pawlik, Marek Rogalski, Jacek Żaba

Komisja ds. Karwingu

Przewodniczący:	Stanisław Szymanik
Z-ca przew.:	G. Dendys
Sekretarz:	W. Podgórny
Członkowie:	A. Lesiewski, B. Ptak, J. Smajdor, R. Wilk

Komisja Narciarstwa Biegowego

Przewodniczący:	J. Kalemba

Komisja ds. Promocji i Marketingu

Przewodniczący:	Andrzej Małysa
Z-ca przew.	Tomasz Kunicki
Członkowie:	W. Gąsienica-Wawrytko, P. Gostyński, J. Grzymała, M. Kwiatkowski, A. Marczułajtis

Klub Instruktorów Seniorów

Przewodniczący:	Jerzy Sukow (Kielce)
Z-ca przew.:	Maria Kaczmarek (Rawicz)
Sekretarz:	Leszek Krzeszowiak (Kraków)
Członkowie:	Z. Ćwikowski (Wrocław), S. Tatka (Kraków), G. Żyżyński (Łódź)

Sąd Koleżeński Stowarzyszenia

Przewodniczący:	Jerzy Sukow
Członkowie:	Marek Tarnowski, Stanisław Tatka

Adresy i telefony Stowarzyszenia

Stowarzyszenie Instruktorów i Trenerów Narciarstwa PZN
Ul. Bronowicka 42;
30-093 Kraków

tel./fax.: + 48 (12) 636 17 75
tel.: + 48 (12) 636 29 30
strona: www.sitn.pl

poczta elektroniczna

Biuro:	biuro@sitn.pl; sitn@pol.ski.instr.pl
Komisja Szkolenia:	szkolenie@sitn.pl
Komisja Egzaminacyjna:	egzamin@sitn.pl
Komisja Szkół Narciarskich:	szkoly@sitn.pl
Komisja ds. Karwingu:	karwing@sitn.pl
Komisja ds. Prom. i Marketingu:	marketing@sitn.pl

Godziny pracy biura SITN w Krakowie

poniedziałek:	13.00 – 18.00
wtorek:	10.00 – 14.00
środa:	nieczynne dla stron
czwartek:	13.00 – 18.00
piątek:	10.00 – 14.00

Konto bankowe
Bank BPH PBK S.A. Oddział w Krakowie; Rynek Główny 47
48 1060 0076 0000 3200 0021 8091

Telefony alarmowe:

TOPR

(18) 206-34-44
(603) 100-100

Tatrzańskie Ochotnicze
Pogotowie Ratunkowe
Zakopane; ul. Piłsudskiego 63a
tel.: (18) 206 34 44
e-mail: naczelnik@topr.pl

www.topr.pl

GOPR

(kier. danego regionu) 985

Grupa Beskidzka
43-370 Szczyrk, ul. Dębowa 2
tel.: (33) 829 69 00
(33) 817 89 86
e-mail: beskidzka@gopr.pl

Grupa Bieszczadzka
38-500 Sanok, ul. Mickiewicza 49
tel.: (13) 463 22 04
(13) 464 98 04
e-mail: bieszczadzka@gopr.pl

Grupa Jurajska
42-425 Kroczyce, ul. Podlesie 5
tel.: (34) 31 52 000,
(34) 315 20 99
e-mail: jurajska@gopr.pl

Grupa Karkonoska
58-500 Jelenia Góra, ul. Sudecka 7
tel.: (75) 75 247 34
e-mail: karkonoska@gopr.pl

Grupa Krynicka
33-380 Krynica Zdrój, ul. Halna 18
tel.: (18) 47 129 33
e-mail: krynicka@gopr.pl

Grupa Podhalańska
34-700 Rabka Zdrój, Al.1000-lecia 1
tel.: (18) 26 76 880
(18) 26 764 58
e-mail: podhalanska@gopr.pl

Grupa Wałbrzysko-Kłodzka
58-303 Wałbrzych, ul. Poznańska 6
tel.: (74) 84 234 14
e-mail: walbrzyska@gopr.pl

www.gopr.pl

Aktualności

Szanowne Koleżanki, Szanowni Koledzy,

Z prawdziwą przyjemnością przyjąłem propozycję skreślenia kilku słów w ukazującym się co roku Informatorze Przedsezonowym Stowarzyszenia Instruktorów i Trenerów Narciarstwa Polskiego Związku Narciarskiego. Informator – co podkreślam szczególnie – z roku na rok staje się coraz ciekawszy, i jest wydawany na coraz wyższym poziomie. Stanowi prawdziwy niezbędny dla każdego narciarza zbiór dokumentów oraz informacji, a także zawiera wymianę myśli i spostrzeżeń. Jak zdążyłem zauważyć, towarzyszy on przez cały rok nie tylko instruktorom, lecz również wielu działaczom i osobom uprawiającym narciarstwo.

Cieszy mnie wzajemny szacunek i rozumienie wspólnych problemów oraz próby ich rozwiązywania. To cecha naszej współpracy. Nie może być inaczej, wszak wielu znamienitych działaczy, ludzi sercem oddanych narciarstwu działa dla dobra obu organizacji.

Korzystając z okazji pozwolę sobie zaprezentować także niemały dorobek sportowy naszego Związku. Wszyscy zdążyliśmy już przywyknąć do fenomenu Adama Małysza. Jego wspaniałe zwycięstwa na światowych skoczniach, dwa tytuły Mistrza Świata i po raz trzeci wywalczony Puchar Świata, polepszyły klimat wokół całego narciarstwa, także tego amatorskiego. W mijającym 2003 roku odnotowaliśmy również sukces w biegach narciarskich. W szwedzkim Solleftea nasza juniorka Justyna Kowalczyk sięgnęła po tytuł wicemistrzyni świata. Pojawił się także talent, może na miarę Małysza, w skokach. Paweł Słowiok, 11-to latek z Wisły zdobył w Ga-Pa złoty medal dystansując kolegów z 21 państw. Odnosimy także sukcesy organizacyjne. Zakopiański Puchar Świata został uznany przez FIS za najlepiej zorganizowaną imprezę 2003 roku. Liczymy również, że zawody te staną się największą i najlepiej zorganizowaną imprezą sportową w Polsce. Te sukcesy cieszą, zobowiązując jednocześnie do bardziej wytężonej pracy zarówno szkoleniowej, jak i organizacyjnej.

W imieniu własnym, całego Zarządu Związku oraz zawodników i szkoleniowców życzę wszystkim członkom Stowarzyszenia udanego sezonu, satysfakcji z podejmowanych działań służących rozwojowi narciarstwa oraz wszelkiej pomyślności w życiu zarówno osobistym, jak i rodzinnym.

Z wyrazami szacunku,

Prezes Polskiego Związku Narciarskiego
Paweł Włodarczyk

Szanowni Państwo, Koleżanki i Koledzy, członkowie i sympatycy SITN PZN

Witam Was wszystkich bardzo serdecznie u progu nowego sezonu! W tym roku słowa te są jak nigdy indziej prawdziwe, bowiem gorące lato spowodowało zamknięcie wielu europejskich lodowców. Wszyscy więc z utęsknieniem czekamy na prawdziwą zimę.

Ostatni rok poświęciliśmy na dyskusję i przygotowanie do realizacji zadań postawionych nam przez Walny Zjazd Sprawozdawczo-Wyborczy SITN-PZN (który odbył się w czerwcu 2002 roku). Dwa kluczowe wyzwania to podniesienie poziomu szkolenia oraz integracja europejska środowisk narciarskich.

W ramach realizacji pierwszego z powyższych zadań:
- od najbliższego sezonu wprowadzamy dwuetapowy kurs instruktorski
- kontynuuje działalność powołana w ubiegłym sezonie Komisja Egzaminacyjna
- powołaliśmy Komisje ds. Karwingu, oraz Komisję ds. Marketingu i Rozwoju
- pracujemy nad płytą CD, prezentującą ważniejsze dominanty programu nauczania

Zmiana naszych struktur organizacyjnych powinna szczególnie sprzyjać lepszej integracji polskiego środowiska narciarskiego z Europą Nie należy bać się nowego; przeciwnie – z dążenia do zmian należy uczynić atut. Wychodząc z tego założenia:
- współpracujemy z INTERSKI, IVSI, oraz ISIA
- udoskonalamy naszą witrynę internetową, poszerzając zakres zawartych w niej informacji o materiały szkoleniowe Stowarzyszenia i Licencjonowanych SN, jak również o bieżące komunikaty z wynikami zawodów i egzaminów regionalnych.

Bardzo cieszymy się z dobrej oceny działalności Stowarzyszenia przez Polski Związek Narciarski i jego Prezesa Pana Pawła Włodarczyka. Dostrzegamy i gratulujemy Związkowi niemałego dorobku, zarówno w kraju, jak i na zagranicznych arenach sportowych.

Moim prywatnym, i chyba najważniejszym, celem działania (nienarzuconym przez Zjazd Sprawozdawczo-Wyborczy SITN-PZN) jest wewnętrzna integracja naszego środowiska. Chciałbym, aby w naszych szeregach panowała zawsze atmosfera koleżeńskości i przyjaźni, aby instruktorzy i wszyscy noszący godło-znak SITN-PZN po prostu się lubili i szanowali, choć zabrzmi to patetycznie, jak w Wielkiej Narciarskiej Rodzinie. Znajomy instruktor ratownictwa wodnego WOPR często kończy e-maile wysyłane do swoich odpowiedników za granicą trzema literkami „FTL”, co rozwija się jako „friends through lifesaving” (przyjaciele poprzez ratownictwo). Niech idea „FTS” (friends through skiing), w takiej czy innej formie, stanie się dewizą naszych codziennych kontaktów.

W naszym wspólnym imieniu życzę Panu Prezesowi i Kierownictwu Polskiego Związku Narciarskiego, dalszych, wspaniałych sukcesów w sportach zimowych na trasach i skoczniach całego świata.

Udanego i śnieżnego sezonu 2003/2004!

Prezes SITN-PZN
Józef Wojciech Gajewicz

Apel GOPR/TOPR

Wieloletnia współpraca Górskich Służb Ratowniczych i Stowarzyszenia Instruktorów i Trenerów Narciarstwa w zakresie propagowania wiedzy niezbędnej osobom przebywającym w górach procentuje ograniczeniem liczby wypadków. Na Waszych kursach przyszli Demonstratorzy, Pomocnicy Instruktora, oraz Instruktorzy PZN informowani są o zagrożeniach i niebezpieczeństwach, zapoznawani są z zasadami bezpiecznego poruszania się w górach oraz aspektami prawnymi. Instruktorzy prowadzący kursy kadrowe przekazują kursantom swą gruntownie wiedzę popartą doświadczeniem i rozsądkiem.

Szanowni Koledzy Instruktorzy, zwracamy się Do Was z prośbą o informowanie Waszych uczniów o wszystkim, co niezbędne do bezpiecznego przebywania i poruszania się w górach.

Od Waszego zaangażowania zależy bowiem bardzo wiele. Nawyki oraz zachowania, które nabędą kursanci, będą im długo towarzyszyć w zdrowym wypoczynku w górach. Jednak, mimo rozpowszechniania wiedzy o bezpiecznym zachowaniu w górach, ciągle zdarzają się wypadki. Z naszych statystyk wynika, że w ostatnim okresie wzrosła liczba kolizji między użytkownikami tras narciarskich. Spowodowane jest to coraz szybszą jazdą na coraz lepiej przygotowanych stokach.

Uczcie obserwowania innych zjeżdżających.

Trasy narciarskie w Polsce nadal są za wąskie, a zagęszczenie narciarzy kilkakrotnie większe niż na trasach alpejskich. W wyniku kolizji oraz upadków na twardy śnieg wzrosła liczba urazów głowy. Szczególnie dzieci narażone są na najechanie i wywrócenie.

Stosujcie i zalecajcie używanie kasków.

Chrońcie swoich uczniów przed najechaniem, wybierając do nauki stoki i poletka wydzielone z masowego ruchu. Jeżeli podczas zjazdu musicie zatrzymać się – wybierajcie bezpieczne miejsca z daleka widoczne dla innych zjeżdżających.

Zwracajcie większą uwagę na trening przed sezonem.
Uczcie dostosowania prędkości do umiejętności i warunków na stoku.

Najwięcej wypadków następuje w godzinach między 13.00 a 14.00. Pamiętajcie o konieczności robienia przerw na odpoczynek.

Nie lekceważcie informacji o zagrożeniu lawinowym; uczcie zasad poruszania się w terenie zagrożonym lawinami. Najwięcej wypadków zdarza się przy III stopniu zagrożenia lawinowego.

W poprzednim sezonie zdarzyło się więcej wypadków lawinowych niż zwykle. Kilka z nich dotyczyło narciarzy i snowboardzistów. Oprócz wyjazdów krajowych udajecie się w Alpy, gdzie zagrożenie lawinami podczas jazdy poza trasami jest równie poważne. Cieszymy się, że rozpoczęliście specjalistyczny cykl szkoleń lawinowych. Tym, którzy są nieświadomi zagrożeń lawinowych przypominamy, że tylko doświadczenie i odpowiednia wiedza mogą zminimalizować niebezpieczeństwo.
Naszymi wspólnymi działaniami starajmy się ograniczyć liczbę wypadków. Pamiętajcie o zasadach wzywania pomocy i ratowania poszkodowanych. W obecnych czasach najpowszechniejszym środkiem łączności z ratownikami stał się telefon komórkowy. Przyjeżdżając w góry zapamiętajcie numer alarmowy Służby Ratowniczej.

Wzywajcie nas, gdy jesteśmy naprawdę potrzebni.

Naczelnik GOPR
Jacek Dębicki

Naczelnik TOPR
Jan Krzysztof

Crans Montana 2003

XVII Kongres INTERSKI

W dniach 18-25 stycznia 2003 odbył się w Crans Montana w Szwajcarii kolejny KONGRES INTERSKI (Światowej Organizacji Nauczania Sportów Śnieżnych). Kongres INTERSKI jest wielką, wielowątkową imprezą o charakterze międzynarodowej konferencji poświęconej nauczaniu sportów śnieżnych. Ten odbył się z udziałem reprezentantów 32 państw, członków INTERSKI, ISIA, IVSI i IVSS. Dla przypomnienia – te trzy ostatnie organizacje instruktorskie utworzyły INTERSKI, i są jego Komisjami Roboczymi.

Celem Kongresu INTERSKI jest porównywanie techniki jazdy i demonstrowanie ewolucji przez zawodników różnych narodowości, a także międzynarodowa dyskusja poświęcona problemom metodologicznym. W centrum kongresowym odbywało się czasem ponad 50 wykładów, seminariów i prezentacji dziennie, a na stoku-demo przeprowadzono szereg warsztatów narciarskich (tzw. workshop-ów), których treścią były między innymi techniki wykonania skrętu, programy dla początkujących, nauka i ćwiczenia dla najmłodszych, telemark, biegi, karwing oraz snowboard. Ten ostatni sport zimowy cieszy się coraz większym zainteresowaniem władz INTERSKI – zajęcia specjalistyczne dla tej grupy odbywały się na osobnym demo-stoku.

Kongres INTERSKI w Crans Montana po raz pierwszy w historii był kongresem multimedialnym widocznym niemalże on-line w internecie. Na witrynie internetowej kongresu znalazły się:

- filmy z rozpoczęcia i innych ważnych wydarzeń np. bicie rekordu świata w skrętach równoległych, z zakończenia kongresu,
- serwis zdjęciowy,
- gazetka kongresowa.

Podczas warsztatów ekipy prezentowały autorskie sposoby podejścia do ucznia, rozłożenie akcentów w nauczaniu techniki jazdy oraz perspektywy narciarstwa we współczesnym świecie.

Polski udział

W tegorocznym Kongresie w Szwajcarii polska ekipa liczyła prawie dwadzieścia osób, i zaprezentowała Polski Demo Team. Pod kierownictwem Zbyszka Kuci wszyscy delegaci podzielili się obowiązkami w zbieraniu informacji, a także dyskutowali z prowadzącymi warsztaty. Przywieziono do Polski obfity materiał o nauczaniu narciarstwa i sportów śnieżnych. Trwa przygotowanie do druku opracowań w języku polskim.

Skład delegacji:

Kierownictwo:	Zbigniew Kucia, Krzysztof Zięba, Jerzy Kaliski, Ludwik Żukowski
Delegaci:	Piotr Nowacki, Marek Palik, Zbigniew Stanislawski, Maciej Kwiatkowski, Marcin Klammer, Jakub Grzymała, Marcin Radziminski, Bogdan Pietrykowski
Alpejski Demo Team:	Grzegorz Dendys, Piotr Górnicki, Anita Marczułajtis, Marek Ogorzałek, Bartlomiej Ptak, Maciej Powolny, Aniela Strama.

Polska delegacja niewątpliwie wyróżniała się z tłumu 1200 delegatów, aczkolwiek jeszcze nie na miarę naszych aspiracji. Jednakże jednolite, oryginalne buraczkowe kombinezony identyfikujące polskich uczestników szybko stały się rozpoznawalne...

Podstawowe wrażenia

Technika jazdy różnych narodowości jest już tak jednorodna, że to co kilka lat temu łatwo było odróżnialne na stoku – np. styl jazdy wg modelu francuskiego lub austriackiego – teraz jest prawie nie do rozróżnienia. Sylwetki narodowe różnią się szerokością prowadzenia ramion i trzymaniem kijów narciarskich – równolegle do siebie przez cały czas, lub równolegle do nart przy zmieniającym się ich prowadzeniu (kątowe).

1. Odciążenia zależą od sprawności ucznia i tak dla nowicjuszy tradycyjne NWN, a dla zaawansowanych WN i przekrawędziowania oraz wykorzystywanie promienia nart.
2. Dał się zauważyć stopniowy zanik masowej popularności nart typu funcarving mających niekorzystny wpływ na stawy kolanowe – patrz opracowanie hiszpańskie. Carving uzupełnił tradycyjne narciarstwo i poszerzył jego możliwości, jest jednak dostępny tylko dla odważnych i sprawnych, i to nie we wszystkich warunkach, zajął więc miejsce wynikające ze statystyk jego uprawiania (tak jak snowboard).
3. Podporządkowanie modzie i jej trendom powoduje, że kombinezony są tak zbliżone, że po kolorach i kroju można nie rozpoznać narodowości. (Polska delegacja należała do chlubnych wyjątków estetycznych).
4. Natomiast drastycznie różnią się drogi metodyczne osiągania określonego poziomu.
5. Zmienia się filozofia nauczania, obserwuje się zmiany w metodyce i sposobie podejścia do ucznia. Coraz większy nacisk w szkoleniu instruktorów kładziony jest na postawę – po pierwsze zdiagnozować trafnie potrzeby klienta, aby, po drugie, mogła nas cieszyć jego wygoda, zadowolenie z przebywania pod opieką i naszym kierownictwem w górach, a nie wysublimowany wizerunek techniczny nauczyciela – często poza zasięgiem ucznia.
6. Powyższe uwagi nie pretendują do uogólnienia treści kongresowych materiałów. INTERSKI Kongres jest taki, jak współczesny świat sportów zimowych, a więc fotografia słowno-opisowa wymagałaby czegoś więcej niż tej notki.

Walne Zebrania

Tradycyjnie podczas kongresów Interski organizacje członkowskie zwane ciałami roboczymi, czyli IVSS, IVSI i ISIA, odbywają swoje Walne zebrania, podczas których poszczególne Zarządy składają sprawozdania z działalności statutowej i finansowej. Rozpatrywane są także sprawy członkowskie (przyjęcia, itp.) i kalendarzowe.

1. 21.01.2003 na zgromadzeniu IVSS Polskę reprezentował kol. P. Nowacki jako obserwator. Kraj nasz rozpoczął starania o przyjęcie do tej organizacji skupiającej instruktorów pracujących w szkolnictwie. Aktualnie oczekujemy na formalną zgodę MENiS na przynależność do tej organizacji. Wybrano miejsce na KONGRES IVSS Oberjoch AUSTRIA 2005. Tam też możemy zostać przyjęci do tego grona.

2. Zgromadzenie IVSI w Crans Montana zdecydowało, że następny IVSI kongres w 2005 odbędzie się w Austrii – o wyborze stacji zadecyduje Prezydium. Do grona członków IVSI przyjęto KOREĘ!!!. Odznaczono medalami za zasługi dla rozwoju narciarstwa na świecie i dla IVSI dwu polskich kolegów – nestora polskich instruktorów wykładowców – Stanisława Tatkę za oraz Ludwika Żukowskiego (tego drugiego w szczególności za wzorowe zorganizowanie międzykongresu INTERSKIi czyli Kongresu IVSI w Zakopanem).
3. Na Zgromadzeniu ISIA w głosowaniu na miejsce przyszłorocznego kongresu 2004 wygrała ANDORA. Przyjęto do tej organizacji Bułgarię, ale nie przyjęto Rosji wobec braku porozumienia pomiędzy dwoma organizacjami narodowymi. Mistrzostwa świata instruktorów zawodowych odbędą się w marcu 2005 w Lech Arlberg (Austria).
4. 24.01 INTERSKI na swym sprawozdawczo-wyborczym zebraniu wybrano w głosowaniu tajnym nowego PREZYDENTA INTERSKI. Został nim dotychczasowy V-ce Prezydent ISIA Austriak – Erich Melmer, a V-ce Prezydentem Szwed Kjell Ruder.

Skład nowego Zarządu INTERSKI przedstawia się następująco:

Prezydent	Erich Melmer (Austria)
I – V-ce Prezydent	Kjell Ruder (Szwecja)
II – V-ce Prezydent	szef Koreańskiego Związku (organizator kongresu w 2007)
ISIA – Prezydent	Riet Campell (Szwajcaria)
IVSS – Prezydent	Sepp Redl (Austria)
IVSI – Prezydent	Alfred Siegert (Niemcy)
Sekretarz Generalny	Frank Luiten (Holandia)

Z grona członków INTERSKI skreślono Słowację za wieloletnie niepłacenie składek. Głosowano nad miejscem następnego kongresu INTERSKI w 2007 roku. Spośród trzech kandydatur – Kanada (Mont Tremblant), Włochy (Sexten - Sesto) i Korea wybrano Koreę (ośrodek w Yong Pyong). Ekipa reprezentująca Polskie Środowisko Instruktorskie wróciła pełna pomysłów, jak zająć należne nam miejsce w świecie narciarskim. Forum dyskusji na ten temat otworzymy na naszej witrynie internetowej.

Opisali: *K. Zięba i L. Żukowski*

Konferencja dla członków i sympatyków Stowarzyszenia

"NARCIARSTWO – Świat, Europa i Polska"

11 października 2003 r., Kraków

- miejsce: Studium Wychowania Fizycznego Politechniki Krakowskiej; ul. Kamienna 17, godz. rozpoczęcia 10.00.

W programie wykłady, prezentacje i warsztaty narciarskie związane ze szkoleniem i popularyzowaniem sportów zimowych.

Szczegółowy program konferencji na stronie: www.sitn.pl

Spotkanie robocze Instruktorów Wykładowców

8-15 listopada 2003 roku, Kaprun (Austria)

Spotkanie to jest rodzajem unifikacji dla instruktorów wykładowców. Zajęcia szkoleniowe będą przeprowadzone przez Członków Komisji szkolenia. Przewiduje również zaproszenie zagranicznych gości. Dla Komisji egzaminacyjnej oraz nowo utworzonego Demo Teamu jest to spotkanie robocze.

Szczegółowy program zostanie przesłany w odrębnym zawiadomieniu.

Pożegnanie

"Minęli metę swego życia"

Od wydania poprzedniego „INFORMATORA" odeszli od nas na zawsze znani i cenieni instruktorzy-wykładowcy PZN. Wszyscy zapisali się złotymi zgłoskami w historii Polskiego Związku Narciarskiego oraz Stowarzyszenia Instruktorów i Trenerów Narciarstwa. Od dziesięcioleci byli Profesorami Narciarstwa, a ICH głos i wyrażane opinie liczyły się w naszym instruktorskim świecie. Każdy z NICH, na swój sposób, budował autorytet Polskiego Instruktora . Znała ich Polska i Świat.

Bogdan Czabański – nauczyciel Bronka Haczkiewicza, znakomity metodyk, profesor, autor wielu opracowań naukowych w zakresie sportu i narciarstwa, nasz IW z nr 8 legitymacji!

Michał Polisiakiewicz – potrafił dogłębnie wyjaśniać adeptom narciarstwa technikę jazdy, mechanikę skrętu, tłumaczyć nowości współtworzonego przez siebie Programu Nauczania PZN. Jego obrazowy przekaz informacji i siła przekonywania sprawiały, że trudne zagadnienia stawały się w ustach Michała zrozumiałą dla wszystkich pogadanką o jeździe na nartach.

Andrzej Ziemilski – wybitny socjolog, uczeń profesorów Kotarbińskiego i Tatarkiewicza. Publikował w kilku językach, chętnie zabierał głos w sprawach dotyczących nart i gór. Był międzynarodowym autorytetem nauczania narciarstwa. Znany wśród instruktorskiej braci jako „Kicia", był mistrzem w przekazywaniu nowym pokoleniom historii sportów śnieżnych.

Tadeusz Żaba – nauczył osobiście jazdy na nartach tysiące uczniów, wychował setki instruktorów. Praca na śniegu była Jego autentyczną pasją. Potrafił „zarażać" swych podopiecznych miłością do nart i gór. Słynne wykłady z metodyki nauczania przyciągały kilka pokoleń słuchaczy. Tadeusz dzięki swym wyważonym opiniom stał się jedną z wyroczni w środowisku instruktorów.

Wszyscy uczyli instruktorów, jak być Nauczycielami Narciarstwa. Ale świecili przykładem nie tylko sportowym. Ich życiorysy mówiły same za siebie. Wierni górom, zauroczeni pięknem narciarstwa, do swych ostatnich dni czynnie uprawiali ten sport. Na trudnych trasach swego życia minęli już jednak linię mety. Z szeregów naszego środowiska narciarskiego odeszło w ciągu ostatniego roku wielu instruktorów. Zarówno Ci mniej, jak i bardziej znani, tworzyli historię polskiego nauczania jazdy na nartach. I choć teraz jeżdżą już po innych trasach, to pamięć o Nich pozostaje wśród nas!

Struktura szkolenia

Struktura szkolenia instruktorów amatorów (zgodna z IVSI)

Począwszy od 2002 obowiązuje nowa struktura szkolenia zgodna z międzynarodowymi wymogami IVSI. Przewiduje ona trzyetapowy sposób zdobywania uprawnień instruktorskich.

Etap I kurs kwalifikacyjny
Etap II kurs na stopień Pomocnika Instruktora PZN
Etap III kurs instruktorski

Poszczególne etapy rozdzielone są sprawdzianami. Nowa struktura szkolenia pokazana jest na schemacie na stronie poprzedniej. Dodatkowo pozostaje w naszej strukturze fakultatywny stopień Demonstratora, przeznaczony dla dzieci w wieku 12-16 lat.

Demonstrator

Kurs

Kursy na stopień Demonstratora organizują wyłącznie Licencjonowane Szkoły Narciarskie. Kurs na ten stopień podnosi umiejętności jazdy, w tym jazdy po bramkach, daje podstawy wiedzy o narciarstwie i ułatwia rozpoczęcie drogi do stopnia Instruktora PZN. Do kursu można przystąpić po ukończeniu 12 roku życia. W stosunku do ubiegłych lat nie nastąpiły żadne zmiany w programie kursu i czasie jego trwania.

Uprawnienia

Stopień Demonstratora umożliwia przystąpienie do kursu na stopień Pomocnika Instruktora PZN bez obowiązku zaliczenia Kursu Kwalifikacyjnego. Demonstrator musi tylko potwierdzić po ukończeniu 16 lat swoje umiejętności na dowolnym egzaminie wewnętrznym kursu kwalifikacyjnego oraz uzyskać odpowiedni czas przejazdu na Zawodach Regionalnych. Demonstrator ma prawo startować w Zawodach Regionalnych. Do startu w Ogólnopolskich Zawodach Instruktorów spośród Demonstratorów będzie dopuszczona pierwsza szóstka dziewcząt i chłopców z listy wyników dowolnych Zawodów Regionalnych.

Okres ważności stopnia

Stopień traci ważność po ukończeniu 16 lat.

I Etap - Kurs Kwalifikacyjny

Kurs

Kursy kwalifikacyjne organizują wyłącznie Licencjonowane Szkoły Narciarskie. Kurs, oprócz roli dydaktyczno-szkoleniowej, spełnia rolę sita wyłapującego poprawnie jeżdżących narciarzy, którzy chcą uzyskać stopień instruktora. Kurs musi trwać co najmniej 7 dni. Uczestnik kursu powinien ukończyć 16 lat w roku, w którym uczestniczy w kursie. Niezdanie egzaminu wewnętrznego na kursie kwalifikacyjnym wymaga powtórzenia kursu.

Uprawnienia
Ukończenie kursu i zdanie egzaminu wewnętrznego jest pierwszym warunkiem dopuszczenia do kursu na stopień Pomocnika Instruktora PZN. Drugim warunkiem jest uzyskanie odpowiedniego czasu przejazdu w slalomie gigancie (GS) na Zawodach Regionalnych (odpowiednik 6 pkt.). W Zawodach Regionalnych można startować dowolną ilość razy w sezonie, w którym ukończyło się kurs i w sezonie następnym.
W Zawodach Regionalnych można również wziąć udział przed kursem kwalifikacyjnym.

Okres ważności kursu
2 lata od ukończenia kursu; po tym czasie należy powtórzyć kurs.

Uwaga!
Absolwenci kursów kwalifikacyjnych z sezonu 2001/2002 nie muszą startować w Zawodach Regionalnych przed przystąpieniem do kursu na stopień Pomocnika Instruktora.

II Etap - Pomocnik Instruktora PZN
(etap pośredni szkolenia)

Kurs
Kursy na stopień Pomocnika Instruktora organizują wyłącznie Licencjonowane Szkoły Narciarskie. Kurs trwa 14 dni i kończy się egzaminem wewnętrznym z teorii, instruowania i jazdy technicznej. W programie kursu jest także slalom (SL), z którego sprawdzian również zaliczany jest do egzaminu wewnętrznego. Absolwent kursu po zdaniu egzaminu wewnętrznego uzyskuje wpis do „Indeksu Szkolenia" o ukończeniu kursu. Najpóźniej w sezonie następnym po ukończeniu kursu musi on przystąpić do Egzaminu Regionalnego*. Niezdanie egzaminu w tym okresie wymaga powtórzenia kursu.

Egzamin
Wydanie legitymacji Pomocnika Instruktora PZN następuje po zdaniu Egzaminu Regionalnego. Na Egzamin Regionalny składa się jazda techniczna (wybrane ewolucje i jazda terenowa) oraz slalom. Szczegółowe informacje w rozdziale „Egzaminy Regionalne". (patrz str. 27)

Uprawnienia
Stopień Pomocnika Instruktora umożliwia dalszą kontynuację szkolenia na kursie instruktorskim oraz odbywanie praktyki w licencjonowanej szkole narciarskiej. Pomocnicy Instruktora mają prawo startować w Zawodach Regionalnych. Zajęcie do 6 miejsca w grupie kobiet i mężczyzn daje prawo startu w Ogólnopolskich Zawodach Instruktorów.

*Egzaminy Regionalne podlegają Komisji Egzaminacyjnej Stowarzyszenia, która opiera swoje działanie na najbardziej doświadczonych i odpowiednio przeszkolonych Instruktorach-Wykładowcach. Wprowadzenie Egzaminów Regionalnych wyrównało poziom wymagań stawianych przed zdającymi.

Okres ważności stopnia
3 lata. W tym okresu Pomocnik Instruktora powinien przystąpić do kursu instruktorskiego. Jeżeli to nie nastąpi, przez kolejne dwa lata po utraceniu ważności stopnia można odtworzyć jego ważność zdając ponownie Egzamin Regionalny. Po upływie 5 lat od ukończenia kursu należy ponownie powtórzyć cały kurs na stopień Pomocnika Instruktora (a więc rozpocząć szkolenie od początku etapu II).

Informacje dodatkowe i przepisy przejściowe dla posiadaczy stopnia Pomocnika Instruktora z lat poprzednich.

Stopień PI uzyskany w sezonie:	Co należy zrobić?
1997/1998 i wcześniej	Powtórzyć kurs na Pomocnika Instruktora (etap II szkolenia)
1998/1999, 1999/2000	Odtworzyć ważność stopnia w czasie Egzaminu Regionalnego
2000/2001, 2001/2002	Uzyskać minimum kwalifikacyjne (odpowiednik 6,5 pkt.) na Zawodach Regionalnych (GS), chyba, że uzyskaliście kwalifikację na Zawodach Regionalnych w sezonie 2001/2002 (GS + jazda techniczna) i zgłosić się na kurs instruktorski
2002/2003	Przystąpić do kursu instruktorskiego bez dodatkowych wymagań

Uwaga!
Począwszy od sezonu 2003/2004 stopień Pomocnika Instruktora może być uprawnieniem odnawialnym.

Pomocnik Instruktora PZN – uprawnienie odnawialne

Stopień Pomocnika Instruktora w dotychczasowym systemie szkolenia jest tylko etapem w drodze do uzyskania stopnia i uprawnień Instruktora PZN. Przerwanie procesu szkolenia, niezdanie egzaminów na kursie instruktorskim stawiały absolwenta kursu Pomocnika Instruktora w niejasnej sytuacji. Od bieżącego sezonu zostały wprowadzone zmiany w tym zakresie, które umożliwiają uzyskania ograniczonych uprawnień szkoleniowych i możliwość cyklicznego odnawiania stopnia.

Wymagania
Ograniczone uprawnienia szkoleniowe uzyskuje Pomocnik Instruktora PZN, który weźmie udział w Kursie Instruktorskim (patrz rozdział „Etap III: Instruktor PZN") i uzyska podczas egzaminów ocenę średnią wyższą lub równą 6 pkt, a niższą od 7 pkt. Otrzymuje on wówczas stopień Pomocnika Instruktora PZN z ograniczonymi uprawnieniami oraz możliwością okresowych do szkoleń.

Uprawnienia
Prawo do samodzielnego prowadzenia szkolenia podstawowego w ramach licencjonowanej szkoły narciarskiej. Możliwość przystąpienia do kursu instruktorskiego pod warunkiem ważności legitymacji.

Okres ważności stopnia
3 lata, a po tym okresie okresowe doszkolenia (unifikacje), analogicznie jak w wypadku instruktorów, przedłużają ważność stopnia o kolejne trzy lata.

III Etap - Instruktor PZN

Kurs
Warunkiem uzyskania stopnia Instruktora PZN jest ukończenie kursu instruktorskiego. Kursy organizowane są wyłącznie przez stowarzyszenie (Centralny Kurs Instruktorski) lub uczelnie wychowania fizycznego. Uczelnie Wychowania Fizycznego mają prawo przeprowadzenia kursu na stopień Instruktora PZN w ramach określonej specjalizacji wyłącznie dla swoich studentów (w Regulaminach określono precyzyjnie kierunki studiów upoważniające do udziału w kursie). Organizująca kurs uczelnia występuje do Stowarzyszenia o wyrażenie zgody na przeprowadzenie kursu dołączając potwierdzoną przez dziekanat listę studentów. Studenci muszą spełniać wszystkie kryteria obowiązujące absolwentów kursu kwalifikacyjnego oraz Pomocników Instruktora.

Uprawnienia
1. Prawo do samodzielnego szkolenia z ograniczeniami wynikającymi z konieczności okresowej weryfikacji.
2. Prawo do legitymacji instruktora międzynarodowego – amatora (IVSI) na zasadach określonych odrębnie.
3. Możliwość ubiegania się o funkcję Instruktora Wykładowcy.
4. Możliwość ubiegania się o stopień Instruktora Zawodowego (ISIA)
5. Prawo startu w Ogólnopolskich i Regionalnych Zawodach Instruktorów.

Okres ważności stopnia
Stopień podlega weryfikacji w okresach nie dłuższych niż 3 lata na kursie unifikacyjnym. Instruktor nie poddający się okresowej unifikacji nie traci stopnia, lecz nie ma prawa do szkolenia. Uprawnienia odzyskuje po ukończeniu kursu unifikacyjnego z wynikiem pozytywnym.

Schemat szkolenia Instruktora Amatora

(sezon 2003/2004)

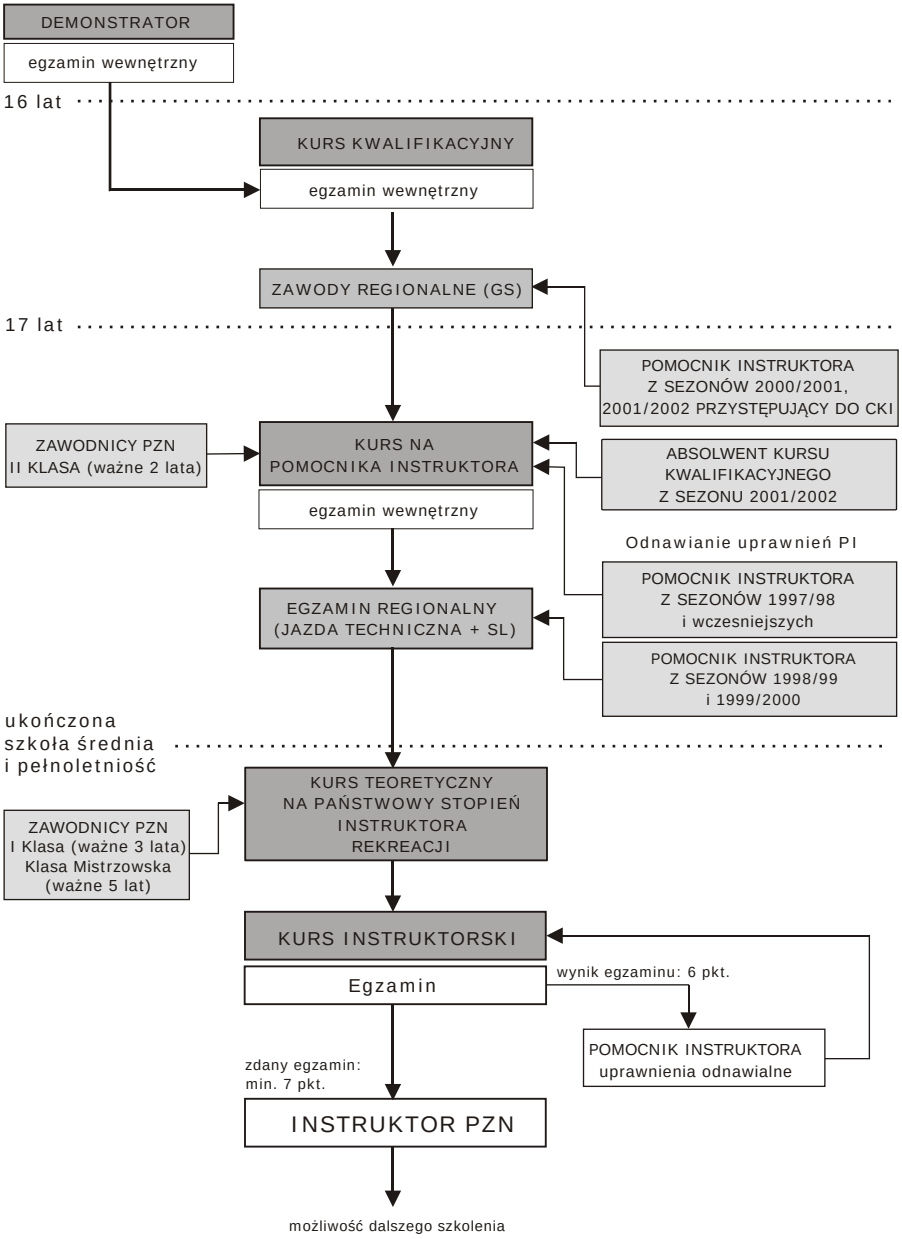

Instruktor Zawodowy

Instruktorem zawodowym może zostać osoba, która przejdzie cykl szkoleniowy określony przez Międzynarodowy Związek Instruktorów Zawodowych (ISIA).

Wymagania

1. Uzyskanie uprawnień Instruktora Amatora w narciarstwie zjazdowym (Instruktor PZN),
2. Odbycie co najmniej 3-tygodniowej praktyki w sezonie, przez co najmniej 3 lata (razem 9 tygodni) - wyłącznie w Licencjonowanej Szkole Narciarskiej Praktyka w Szkole Narciarskiej jest dokumentowana wyłącznie w oficjalnym sprawozdaniu rocznym składanym przez szkołę do biura Stowarzyszenia.
3. Uzyskanie uprawnień szkoleniowych w drugiej dyscyplinie związanej ze sportami śnieżnymi (snowboard, narciarstwo biegowe, ski-touring).
4. Odbycie przeszkolenia lawinowego.
5. Zaliczenie sprawdzianu sportowego w slalomie gigancie (czas przejazdu odpowiadający 8 pkt. wg "Wytycznych Szkolenia"). Próba sportowa odbędzie się w tym sezonie podczas Ogólnopolskich Zawodów Instruktorów.
6. Potwierdzenie znajomości języka obcego.

Uwaga!
Instruktorzy, którzy otrzymali legitymację instruktora zawodowego w czasie tzw. „okresu przejściowego", muszą w bieżącym sezonie odbyć lub udokumentować wymagane przeszkolenie zgodnie z deklaracją, którą podpisali występując o wydanie legitymacji. Osoby, które tego nie zrobią, nie będą mogły zakupić znaczka prolongującego ważność legitymacji na przyszły sezon (2004/2005).

Kursy

Centralny Kurs Instruktorski

Warunki przystąpienia do kursu:

1. Ukończenie 18-ego roku życia.
2. Ukończenie szkoły średniej.
3. Ważny stopień Pomocnika Instruktora PZN (***).
4. Uzyskanie kwalifikacji z Zawodach Regionalnych (***).
5. Ukończenie kursu teoretycznego na państwowy stopień Instruktora Rekreacji.
6. Opłacona składka SITN.
7. Dostarczenie zaświadczenia lekarskiego o stanie zdrowia umożliwiającym uprawianie narciarstwa.
8. Dokonanie w terminie opłaty za kurs.

Program

Centralny Kurs Instruktorski przeprowadzony będzie według programu obowiązującego w latach ubiegłych, natomiast według innego schematu organizacyjnego i składać się będzie z dwóch części.

Część I – sportowo-techniczna

- doskonalenie techniki pokazu zadań z „Programu Nauczania”,
- część teorii,
- sprawdzian z jazdy sportowej (GS i SL).

1. Niezaliczenie choćby jednego z elementów I części kursu wymaga powtórzenia tej części kursu.
2. Zaliczenie części I jest ważne w bieżącym sezonie oraz w sezonie następnym. Po tym okresie wymagane jest powtórzenie I części Kursu Instruktorskiego.
3. Zaliczenie części I upoważnia do przystąpienia do części II.

Części II – metodyczna (teoria i praktyka).

- nauka instruowania,
- część teorii.

Egzamin

Egzamin na kursach instruktorskich przeprowadza Komisja Egzaminacyjna Stowarzyszenia. Wymagane jest zdanie egzaminów:

1. Z jazdy terenowej - 7 punktów,
2. Z Teorii (po I i II części) - 7 punktów,
3. Z Metodyki Praktycznej (tzw. instruowania) - 14 punktów,
4. Zaliczenie sprawdzianu sportowego (GS, SL) - 7 punktów.

W przypadku, kiedy zdający nie uzyska podczas egzaminów z wszystkich przedmiotów średniej 7 pkt., uzyska natomiast minimum 6 pkt., może on uzyskać odnawialny stopień Pomocnika Instruktora PZN (patrz odpowiedni rozdział). Nieuzyskanie min. 6 pkt. skutkuje koniecznością powtórzenia Kursu Instruktorskiego.

Uwaga!

Osoby, które w ubiegłym sezonie (2002/2003) w czasie kursu instruktorskiego nie zaliczyły części sportowej, nie zdały egzaminu z jazdy technicznej, teorii lub instruowania, zostaną pisemnie powiadomione o terminie egzaminu poprawkowego.

(***) – zasady ważności stopnia i kwalifikacji w Zawodach Regionalnych podane są w rozdziale „Etap II: Pomocnik Instruktora PZN (jako etap pośredni)”

Terminarz Centralnego Kursu Instruktorskiego

Część I : Sportowo-Techniczna

kurs I - 9-18 stycznia 2004 - Zakopane

- rozpoczęcie kursu: 9 stycznia, godz. 19.00, Hotel "COS-Imperial", Zakopane
- wykłady: Hotel "COS-Imperial", Zakopane
- opłata: 600 PLN
- termin zgłoszeń: do 30 listopada 2003 r.
- liczba miejsc: 40

Kurs II - 27 lutego-7 marca 2004 - Zakopane

- rozpoczęcie kursu: 27 lutego, godz. 19.00, Hotel "COS-Imperial", Zakopane
- wykłady: Hotel "COS-Imperial", Zakopane
- opłata: 600 PLN
- termin zgłoszeń: do 15 lutego 2003 r.
- liczba miejsc: 40

Część II : Metodyczna

7-14 marca 2004 - Zakopane

- rozpoczęcie kursu: 7 marca, godz. 19.00, Hotel "COS-Imperial", Zakopane
- wykłady: Hotel "COS-Imperial", Zakopane
- opłata: 400 PLN
- termin zgłoszeń dla absolwentów I części: do 15 lutego 2004 r.
- absolwenci II części: zakwalifikowani zostaną wg zajętego miejsca po egzaminie z I części kursu do łącznej ilości miejsc na kursie
- liczba miejsc: 60
- wyciągi: we własnym zakresie
- zakwaterowanie i wyżywienie: we własnym zakresie
- ubezpieczenie: (NNW uczestników kursu) pokrywa Stowarzyszenie
- zgłoszenia: biuro SITN - listownie lub faksem, z dowodem wpłaty

Zbigniew Stanisławski

Kurs teoretyczny
na państwowy stopień Instruktora Rekreacji

Kurs teoretyczny jest pierwszą częścią kursu, który umożliwia uzyskanie uprawnień państwowych Instruktora Rekreacji Ruchowej ze specjalizacją narciarstwo zjazdowe. Druga część kursu – Centralny Kurs Instruktorski – jest częścią specjalistyczną. Zaliczenie części teoretycznej jest warunkiem koniecznym przyjęcia na Centralny Kurs Instruktorski. W nadchodzącym sezonie przewidujemy organizację dwóch kursów teoretycznych w Krakowie:

Kurs I

- zgłoszenia:	do 10 października 2003 r.
- sesje:	1. 17-19 października 2003 r. 2. 24-26 października 2003 r.
- koszt kursu:	450 PLN
- zgłoszenia:	biuro SITN - listownie lub faksem, z dowodem wpłaty
- zakwaterowanie i wyżywienie:	we własnym zakresie

Kurs II

- zgłoszenia:	do 3 listopada 2003 r.
- sesje:	1. 21-23 listopada 2003 r. 2. 28-30 listopada 2003 r.
- koszt kursu:	450 PLN
- głoszenia:	biuro SITN - listownie lub faksem, z dowodem wpłaty
- zakwaterowanie i wyżywienie:	we własnym zakresie

Szczegółowy program kursu zostanie przesłany zainteresowanym.

Uwaga!
Kurs odbędzie się przy minimum 25 zgłoszeniach.

Marek PALIK

Unifikacja dla Instruktorów

Cykliczne spotkanie Instruktorów i Pomocników Instruktora (z uprawnieniami odnawialnymi) w celu aktualizacji wiedzy zostało wydłużone. Unifikacja trwa 4 dni (zajęcia na śniegu) i udział w niej przedłuża uprawnienia o 3 lata. W ostatnim dniu unifikacji przeprowadzany jest sprawdzian umiejętności jazdy. Sprawdzian nie ma wpływu na okres ważności stopnia, daje jednak informację instruktorowi/pomocnikowi o jego faktycznych umiejętnościach. Dla starszych kolegów instruktorów Klub Seniora zorganizował odrębne spotkanie unifikacyjne.

Warunki uczestnictwa w unifikacji:

- udział: dla instruktorów
- wymagane: opłacenie składek członkowskich SITN
- opłata: 150 PLN
- zakwaterowanie i wyżywienie: we własnym zakresie
- wyciągi: we własnym zakresie
- ubezpieczenie: we własnym zakresie
- zgłoszenia: biuro SITN – listownie lub faksem, z dowodem wpłaty
- liczba miejsc na każdą unifikację: 30
- termin zgłoszeń: do 7 dni poprzedzających rozpoczęcie unifikacji

Termin	Miejsce
10-13 grudnia 2003	Szczyrk
18-21 grudnia 2003	Krynica
6-10 stycznia 2004	Białka Tatrzańska (Klub Seniora)
7-11 stycznia 2004	Zakopane (zamknięta dla MENiS)
15-18 stycznia 2004	Zakopane
25-28 marca 2004	Harachov
15-18 kwietnia 2004	Zakopane

Kursy karwingowe

W nadchodzącym sezonie narciarskim Komisja ds. Karwingu organizuje 4 kursy karwingowe, na które serdecznie zaprasza wszystkich zainteresowanych. Będą to 4-dniowe szkolenia z metodyki i techniki karwingowej, połączone z treningiem slalomu karwingowego i poddane analizie video. Każdy kurs zakończy start uczestników w eliminacjach regionalnych Karwingowego Pucharu SITN-PZN.

Warunki uczestnictwa:

- cena: 150 PLN - członkowie SITN (składki za 2004)
250 PLN - niestowarzyszeni
- zgłoszenia: biuro SITN - listownie lub faksem, z dowodem wpłaty
- termin zgłoszeń: najpóźniej 4 dni przed rozpoczęciem kursu
- ubezpieczenie NNW: we własnym zakresie

Terminy Kursów Karwingowych

19-22 stycznia 2004 r. , Białka Tatrzańska

- rozpoczęcie kursu: Hotel COS "Imperial", Zakopane,
- zakwaterowanie: Kotelnica Białczańska, dolna stacja wyciągu 19 stycznia 2004, godz. 9.00

24-27 stycznia 2004 r., Korbielów

- zakwaterowanie: Hotel "Jontek", Korbielów
- rozpoczęcie kursu: dolna stacja wyciągu GAT, 24.lutego 2004 godz. 9.00

24-27.02.2004, Bystre k/Baligrodu

- zakwaterowanie: ORW Zelmer, Bystre
- rozpoczęcie kursu: recepcja ORW Zelmer, 24.02.2004, godz. 9.00

2-5.marzec 2004 r., Zieleniec

- zakwaterowanie: Pensjonat Skarbek, Zieleniec,
- rozpoczęcie kursu : wyciąg nr 3, 2.03.2004, godz. 9.00

Szczegółowe informacje oraz uaktualnienia na stronie www.sitn.pl
Zapraszamy do zabawy i współzawodnictwa w nowej dyscyplinie sportów śnieżnych.

Kurs lawinowy

Kurs przeznaczony jest dla instruktorów ubiegających się o stopień instruktora zawodowego (ISIA). Jego celem jest zaznajomienie z problematyką zagrożeń lawinowych zarówno teoretyczne, jak i praktyczne.

14-17 marca 2004 r., Zakopane, Hala Gąsienicowa

- rozpoczęcie kursu: 14 marca, godz. 16.00, Schronisko „Murowaniec" (Hala Gąsienicowa)
- wykłady: schronisko „Murowaniec"
- udział: wyłącznie dla instruktorów PZN z co najmniej 3 letnią praktyką
- cena: 400 PLN
- zakwaterowanie i wyżywienie: we własnym zakresie
- ubezpieczenie: (NNW) pokrywają uczestnicy
- zgłoszenia: biuro SITN – listownie lub faksem, z dowodem wpłaty
- liczba miejsc: 30
- termin zgłoszeń: do 1 marca 2004 roku

W wypadku większej liczby zgłoszeń istnieje możliwość zorganizowania kursu w kwietniu 2004 r. Informacje na ten temat będzie posiadać Biuro Stowarzyszenia.

Kurs ski-tourowy

Kurs przeznaczony jest dla Instruktorów PZN ubiegających się o stopień Instruktora Zawodowego (ISIA). Jego celem jest uzyskanie uprawnień szkoleniowych w drugiej dyscyplinie związanej ze sportami zimowymi.

4-10 kwietnia 2004 r., Hala Gąsienicowa
- zgłoszenia: biuro SITN - listownie lub faksem, z dowodem wpłaty
- termin zgłoszeń: do 15 marca 2004 roku.

Szczegółowy program kursu zostanie przesłany zainteresowanym.

Doszkolenie IW w biegach

3-7 grudnia 2003 r., Hotel „Imperial", Zakopane
- cena: 350 PLN (koszty szkoleniowe)
- liczba miejsc: 15
- termin zgłoszeń: do 15 listopada 2003 r.
- zgłoszenia: biuro SITN - listownie lub faksem, z dowodem wpłaty

Kurs biegowy dla Instruktorów PZN

Kurs składać się będzie z dwóch części:

Część I:
03-05 grudnia 2003, Warszawa
- koszt kursu: 350 PLN
- liczba uczestników: 24 osoby
- zgłoszenia: biuro SITN – listownie lub faksem, z dowodem wpłaty

Część II:
10-14 marzec 2004, Jakuszyce
- koszt kursu: 350 PLN
- liczba uczestników: 24 osoby
- zgłoszenia: biuro SITN – listownie lub faksem, z dowodem wpłaty

Szczegółowe informacje na stronie internetowej Stowarzyszenia.

Kurs snowboardowy

Kurs przeznaczony jest dla instruktorów ubiegających się o stopień instruktora zawodowego (ISIA). Jego celem jest uzyskanie uprawnień szkoleniowych w drugiej dyscyplinie związanej ze sportami śnieżnymi. Minimalne wymagania odpowiadają stopniowi Pomocnika Instruktora Snowboardu PZS. Kurs jest prowadzony przez instruktorów wykładowców PZS i po spełnieniu wymagań egzaminacyjnych umożliwia otrzymanie uprawnień szkoleniowych PZS. Program szkolenia jest zgodny z programem PZS i obejmuje:

1. 7-dniowy kurs na klasę sprawności; wymagane jest zdobycie minimum II klasy, która potwierdza umiejętności jazdy i daje prawo uczestnictwa w kursie na stopień Pomocnika Instruktora PZS.
2. Kurs na stopień Pomocnika Instruktora PZS.

Uprawnienia Pomocnika Instruktora Polskiego Związku Snowboardu można uzyskać na kursach organizowanych przez Szkoły Snowboardu PZS. Informacje o tych kursach zawarte są w Komunikacie Przedsezonowym Komisji Szkolenia PZS 2003-2004 oraz na stronie www.kspzs.maxi.pl.

Kurs na klasę sprawności: 29 lutego-6 marca 2004 r., Zakopane

- Kierownik wyszkolenia: J. Kukucz,
- cena: 300 PLN.

Kurs PI PZS: 7-13 marca 2004r., Zakopane

- Kierownik wyszkolenia: J. Kukucz,
- cena: 400 PLN,
- rozpoczęcie kursu: 29 lutego, godz. 19.00, Hotel „Imperial" - Zakopane,
- wykłady: Hotel „Imperial",
- udział: dla wszystkich członków Stowarzyszenia, Pierwszeństwo w przyjęciu na kurs mają Instruktorzy PZN,
- wyciągi: we własnym zakresie,
- zakwaterowanie i wyżywienie: we własnym zakresie,
- ubezpieczenie: (NNW) we własnym zakresie,
- wymagany sprzęt: własny - zestaw twardy lub miękki,
- zgłoszenia: biuro SITN – listownie lub faksem, z dowodem wpłaty,
- liczba miejsc: 30,
- termin zgłoszeń: do 15 lutego 2004 r.

Egzaminy

Egzaminy Regionalne

Warunki przystąpienia do egzaminu regionalnego:

1. Zgłoszenie się do organizatora egzaminu (SN) najpóźniej w przeddzień egzaminu.
2. Wydanie numeru startowego następuje po okazaniu „Indeksu” lub legitymacjiPomocnika Instruktora (dotyczy PI z sezonów 1998/1999 i 1999/2000).
3. Do egzaminu będzie dopuszczonych 50 osób wg kolejności zgłoszeń

termin	miejsce	SN	telefon	faks	e-mail
5.01.04 pon.	Kluszkowce	SN Haski P. Nowacki	601-417-016	(12)266-12- 65	haski@ceti.com.pl
7.01.04 śr.	Szczyrk	SN Zdrowia /SN Śmig J. Żaba	(33)817-85-24 602-776 162	(33)817-85-24	smig@szczyrk.com.pl
11.01.04 nd.	Bystre K/Baligrodu	SN Marketour	501-584-999 603-118 -333	(17)851-60-86 w. 59	marketour@ceti.pl
16.01.04 pt.	Wisła Soszów	SN Nartus T. Cichy	606-640-273		biuro@nartus.pl
2.02.04 pon.	Kluszkowce	SN Haski P. Nowacki	601-417-016	(12)266-12-65	haski@ceti.com.pl
09.02.04 pon.	Krynica	SN Ikatur A. Małysa	601-486-800	(12)292-32-51	malysa@ikatur.pl
14.02.04 sob.	Szczyrk	SN Śmig J. Żaba	(33)817-85-24 602-776-162	(33)817- 85-24	smig@szczyrk.com.pl
19.02.04 czw.	Kotelnica Białczańska	SN Strama	(18)201-34-30 601-513 -181	(18)201-14-42	szkola@nosal.pl
29.02.04 nd.	Bystre k/Baligrodu	SN Marketour	501-584-999 603-118-333	(17)851-60-86 w. 59	marketour@ceti.pl
29.02.04 nd.	Szczyrk	SN Stanisławski M. Stanisławska	(33)811-83-05 604 -260-055		stanislawski@skionline.pl
6-7.03.04 sob./nd.	Zieleniec	SN Leski J. Lesiewski	(71)330-30-54 601-582-831		leski@kn.pl
18.04.04 nd.	Kasprowy Wierch	SN Baca	(18)201-26-33 501-530-266	(18)201-26-33	kusion@xt.com.pl

Egzamin dla kandydatów na Asystentów

Egzamin selekcyjny na stopień funkcyjny Instruktora Wykładowcy zostanie przeprowadzony w terminie 5-7 grudnia 2003 roku. Zgłoszenia do biura SITN należy przesłać do 14 listopada 2003 roku.

Kryteria kwalifikacyjne:

1. Posiadanie stopnia instruktora PZN przez co najmniej 3 lata.
2. Szkolenie nie krócej niż 3 tygodnie w każdym z ostatnich 3 sezonów narciarskich w licencjonowanej szkole narciarskiej lub na uczelni wychowania fizycznego w charakterze prowadzącego zajęcia na śniegu.
3. Osiągnięcie w Ogólnopolskich Zawodach Instruktorów średniej oceny z jazdy stylowej minimum 8.5 pkt. oraz 1,15 (mężczyźni) i 1,20 (kobiety) czasu obliczeniowego slalomu giganta. Czas obliczeniowy ustalany jest na podstawie czasu uzyskanego przez Instruktora Wykładowcę pomnożony przez współczyn-nik uzyskany podczas zawodów kwalifikacyjnych IW. Wynik ważny jest przez dwa lata.

Po spełnieniu powyższych warunków instruktor może zostać zgłoszony na egzamin selekcyjny przez licencjonowaną szkołę narciarską lub Akademię Wychowania Fizycznego (dotyczy tylko pracowników dydaktycznych uczelni).

Powołanie na egzamin nastąpi po weryfikacji zgłoszenia.

Marek PALIK

Zawody

Ogólnopolskie Zawody Instruktorów

Ogólnopolskie Zawody Instruktorów odbywają się zgodnie z regulaminem. Oprócz zawodów w dwuboju: jazda techniczna i slalom gigant, odbędą się zawody karwingowe.

19 marca 2004 – zawody karwingowe
- miejsce: Białka Tatrzańska, Kotelnica
- czas: godz. 9.00

20 marca 2004 – slalom gigant
- miejsce: Białka Tatrzańska, Kotelnica
- czas: godz. 10.00 – start I przejazdu GS – I grupa
godz. 12.00 – start II przejazdu GS – I grupa
godz. 13.00 – jazda techniczna

Wydawanie numerów: 8.30– dolna stacja wyciągu krzesełkowego.
Zakończenie zawodów o godzinie 19.

Uczestnicy zawodów:
Instruktorzy Wykładowcy (z wyjątkiem jazdy technicznej), Instruktorzy oraz zakwalifikowani w zawodach regionalnych Demonstratorzy i Pomocnicy Instruktora.

- wymagane: opłacenie składek członkowskich SITN
- zakwaterowanie i wyżywienie: we własnym zakresie
- wyciągi: we własnym zakresie
- zgłoszenia:
- termin zgłoszeń: do 10 marca 2004 r.

Regulamin Ogólnopolskich Zawodów Instruktorów PZN

Celem zawodów jest wyłonienie najlepszych instruktorów w jeździe sportowej i w pokazie elementów technicznych Programu Nauczania PZN. Zawody rozgrywane są w dwóch konkurencjach: w slalomie gigancie oraz w jeździe technicznej. Przeprowadzana jest klasyfikacja w dwuboju. W jeździe technicznej nie mają prawa startu instruktorzy wykładowcy.

Grupy startowe w slalomie gigancie

	Kobiety	Mężczyźni
Demonstrator	GRUPA I	GRUPA II
Pomocnik Instruktora	GRUPA III	GRUPA IV
Instruktorzy	GRUPA V - pow. 30 lat GRUPA VI - 18-30 lat	GRUPA VII - powyżej 50 lat GRUPA VIII - 41-50 lat GRUPA IX - 31-40 lat GRUPA X - 18-30 lat

Kolejność startu wg numerów grup (narastająco). Drugi przejazd w odwrotnej kolejności w grupach. W jeździe technicznej kolejność startu do każdej ewolucji jest dowolna. Obowiązują numery wylosowane do slalomu giganta.

Zgłoszenia

Termin Zawodów i zgłoszeń podawany jest corocznie w Informatorze Przedsezonowym. W losowaniu numerów startowych uczestniczą wyłącznie zawodnicy zgłoszeni w tym terminie. Zgłoszenie po wymienionym terminie powoduje wpisanie zawodnika na końcu grupy.

Nagrody

W slalomie gigancie w każdej grupie przyznawane są dyplomy co najmniej do trzeciego miejsca.
Grupa poniżej 10 najwyżej sklasyfikowanych zawodników uczestniczy w podziale nagród rzeczowych razem z sąsiednią grupą młodszą. Liczba zawodników w grupie jest określona w oficjalnym terminie zgłoszeń podanym w INFORMATORZE.
W jeździe technicznej przyznawane są dyplomy i nagrody co najmniej do trzeciego miejsca w kategorii kobiet i mężczyzn.
W dwuboju przyznawane są dyplomy i nagrody najlepszym zawodnikom w grupie mężczyzn i w grupie kobiet.

Slalom Gigant

Slalom gigant rozgrywa się zgodnie z zasadami Narciarskiego Regulaminu Sportowego.

Jazda techniczna

Jazda techniczna polega na pokazie ewolucji z Programu Nauczania PZN w terenie określonym przez organizatorów zawodów. Ewolucja jest oceniana przez zespół sędziowski składający się z instruktorów wykładowców. Ocena jest podawana natychmiast po pokazie.
Liczba ocenianych ewolucji jest podawana przez organizatorów bezpośrednio przed zawodami. Wynik najsłabszego punktowo pokazu (lub brak zaliczenia jednego pokazu) jest pomijany.
Skala ocen jazdy technicznej zawiera się od 0-10 punktów z dokładnością do 0,5 pkt.

Wynik dwuboju

Wynik dwuboju (w % straty) uzyskuje się sumując różnice procentowe w jeździe technicznej (w stosunku do maksymalnej możliwej do zdobycia liczby punktów z JT) i w slalomie gigancie (w stosunku do najlepszego czasu przejazdu GS) (wg wzoru).
Im niższa liczba, tym lepszy wynik.

$$\text{STRATA \%JT} = \frac{((\text{liczba ewolucji} - 1) \times 10 - (\text{suma punktów JT- najniższa ocena})) \times 100\%}{(\text{liczba ewolucji} - 1) \times 10}$$

$$\text{STRATA \%GS} = \frac{(\text{czas GS} - \text{najlepszy czas GS}) \times 100\%}{\text{Najlepszy czas GS}}$$

$$\text{WYNIK DWUBOJU} = \text{STRATA \% JT} + \text{STRATA \% GS}$$

Zawody Regionalne

Zawody Regionalne odbywają się zgodnie z ich regulaminem. Ze względu na warunki śniegowe zawody mogą być odwołane lub przeniesione. Aktualne wiadomości u organizatora lub na internetowej stronie Stowarzyszenia: www.sitn.pl.

termin	miejsce	SN	telefon	faks	e-mail
19.12.03 pt.	Kluszkowce	SN HASKI P. Nowacki	601 417 016	(12)266-12-65	haski@ceti.com.pl
2.01.04 pt.	Szczyrk	SN STANISŁAWSKI Z. Stanisławski	(33)811-83-05 604-260-055	(33)811-83-05	stanislawski@skionline.pl
3.01.04 sob.	Kasprowy Wierch	SN BACA	18/ 2012 633 501-530-266	(18)201-26-33	kusion@xt.com.pl
10.01.04 sob.	Bystre k. Baligrodu	SN MARKETOUR	501- 584-999 603-118-333	(17)851-60-86 w.59	marketour@ceti.pl
21.01.04 śr.	Zieleniec	SN LESKI	(71)330-30-54 601-582-831		leski@kn.pl
24.01.04 pt.	Kotelnica Białcz.	SN STRAMA K. Horecki, K.Strama	(18)201-34-30 601-513-181	(18)201-14-42	szkola@nosal.pl
06.02.04 pt.	Krynica	SN IKATUR A. MAŁYSA	(12)292-32-52 601-486-800	(12)292-32-51	malysa@ikatur.pl
14.02.04 sob.	Zieleniec	SN LESKI	(71)330-30-54 601- 582-831		leski@kn.pl
20.02.04 pt.	Kotelnica Białcz.	SN STRAMA K. Horecki, K. Strama	(18)201-34-30 601-513-181 601- 501-416	(18)201-14-42	szkola@nosal.pl
23.02.04 pon.	Korbielów	SN STANISŁAWSKI Z. Stanisławski	(33)811-83-05 604-260-055		stanislawski@skionline.pl
28.02.04 sob.	Bystre k. Baligrodu	SN MARKETOUR	501-584-999 603-118-333	(17)851-60-86 w.59	marketour@ceti.pl
5.03.04 pt.	Polczakówka	SN WIERCHOMLA	600-875-158		
5.03.04 pt.	Wisła Soszów	SN NARTUS	(33)855 27 84		biuro@nartus.pl
7.03.04 ndz.	Zieleniec	SN LESKI	(71)330-30-54 601-582-831		leski@kn.pl
19.03.04 pt.	Szczyrk	SN ZDROWIA / ŚMIG	(33)817-85-24 602-776-162	(33)817-85-24	smig@szczyrk.com.pl
28.03.04 ndz.	Kasprowy Wierch	SN BACA	(18)201-26-33 501-530-266	(18)201-26-33	kusion@xt.com.pl

Regulamin Zawodów Regionalnych SITN PZN

§1. Cel

1. Przeprowadzenie sprawdzianu kwalifikującego do kursu na stopień POMOCNIKA INSTRUKTORA PZN.
2. Wyłonienie najlepszych zawodników w danym regionie.
3. Eliminacje dla DEMONSTRATORÓW I POMOCNIKÓW INSTRUKTORA do Ogólnopolskich Zawodów Instruktorów.
4. Podnoszenie kwalifikacji narciarskich kadry instruktorskiej PZN.

§2. Organizator

Organizatorem ZAWODÓW REGIONALNYCH SITN-PZN jest Szkoła Narciarska lub grupa Szkół, która uzyska zgodę SITN.

§3. Termin, miejsce, zgłoszenia

1. Termin i miejsce zawodów podane będą w przedsezonowym KOMUNIKACIE rozsyłanym do członków SITN oraz w internecie na stronie Stowarzyszenia.
2. Zgłoszenia należy kierować bezpośrednio do Organizatora.

§4. Uczestnictwo

Kandydat do kursu kwalifikacyjnego, DEMONSTRATOR, kandydat do stopnia POMOCNIKA INSTRUKTORA, POMOCNIK i INSTRUKTOR SITN PZN.

§5. Program zawodów

1. Zawody odbywają się w slalomie gigancie w jednym przejeździe. Slalom gigant przeprowadzany jest w oparciu o NRS (z wyłączeniem ilości przejazdów).
2. Czas wzorcowy (obliczeniowy) ustala IW lub Asystent zatwierdzony przez SITN.

§6. Warunki kwalifikacji

1. Warunkiem zakwalifikowania się na Kurs Pomocnika Instruktora jest uzyskanie czasu przejazdu slalomu giganta nie gorszego niż 120% czasu obliczeniowego, ustalonego przez IW lub Asystenta (zgodnie z zasadami ogólnymi dot. wszystkich kursów). Dla kobiet stosuje się przelicznik czasowy, zgodny z zasadami ogólnymi jak wyżej.
2. Organizator zobowiązany jest do niezwłocznego przekazania wyników zawodów do Biura SITN w Krakowie wg ustalonego wzoru. Zobowiązany jest do niezwłocznego przekazania wyników zawodów do Biura SITN w Krakowie wg ustalonego wzoru.
3. Zajęcie do szóstego miejsca w grupie kobiet i mężczyzn w kategorii Demonstrator i Pomocnik Instruktora upoważnia do startu w Ogólnopolskich Zawodach Instruktorów i Trenerów.

§7. Podział uczestników na grupy

Sposób podziału grup do losowania ustala Organizator zawodów.

§8. Zasady finansowania

Zawody finansowane są przez Organizatora. Wysokość wpisowego ustala Organizator.

§9. Postanowienia końcowe, ubezpieczenie zawodników

1. Organizator odpowiada za bezpieczeństwo podczas zawodów zgodnie z wymogami Rozporządzenia MEN z dnia 12 września 2001 r.
2. Zawody są obserwowane przez Delegata SITNPZN.

Karwingowy Puchar SITN-PZN

W sezonie narciarskim 2003/2004 odbędzie się pierwszy Karwingowy Puchar SITN PZN. Organizatorem jest Komisja ds. Karwingu SITN PZN. Rozegrane zostaną 4 eliminacje regionalne: Dolny Śląsk, Beskidy, Małopolska oraz Podkarpacie. Finał Pucharu SITN PZN zostanie rozegrany w ramach 44 Ogólnopolskich Zawodów Instruktorów.

Eliminacje	
Białka Tatrzańska	23 stycznia 2004
Korbielów	23 lutego 2004
Bystre k/Baligrodu	28 lutego 2004
Zieleniec	6 marca 2004

Finał	
Białka Tatrzańska	19 marca 2004

Opłata startowa:
- Eliminacje: 30 PLN
- Finał: 50 PLN

Zgłoszenia: od godz. 8.00 w biurze zawodów

Regulamin KARWINGOWEGO PUCHARU SITN-PZN oraz wszystkie szczegóły organizacyjne – na stronie internetowej: www.sitn.pl

Mistrzostwa Polski Amatorów

Pierwsze dziesięć osób w każdej grupie w jednej z eliminacji kwalifikuje się do startu w Mistrzostwach Polski Amatorów. Nie ogranicza się ilości startów w eliminacjach. Uczestnikami zawodów mogą być osoby, które ukończyły 18 rok życia i nie były czynnymi zawodnikami w ciągu ostatnich 3 lat. Każdy uczestnik musi posiadać ważne badania lekarskie.

Grupy wiekowe:

Kobiety		Mężczyźni	
Grupa I	18 - 35 lat (1986 - 1969)	Grupa I	18 - 35 lat (1986 - 1969)
Grupa II	36 - 45 lat (1968 - 1959)	Grupa II	36 - 45 lat (1968 - 1959)
Grupa II	46 lat i więcej (1958 - ...)	Grupa II	46 – 55 lat (1958 - 1949)
		Grupa IV	56 – 65 lat (1948 - 1939)
		Grupa V	66 lat i więcej (1938 - ....)

Kalendarz Eliminacji
Mistrzostw Polski Amatorów PZN 2004 - Slalom Gigant

Data	Nazwa	Miejsce	Organizator	Kontakt
07.01.2004 czwartek	Eliminacje Mistrzostw Polski Amatorów PZN	GON Korbielów	MOSiR Żywiec	34-300 Żywiec ul. Zielona 1 tel/fax (33)861-47-01 lub 861-04-38
10.01.2004 sobota	Eliminacje Mistrzostw Polski Amatorów PZN	Kluszkowce	ON. Czorsztyn SKI	31-400 Kluszkowce ul. Kamieniarska tel. (18) 265-06-01 lub (18) 265-06-02 www.czorsztyn-ski.pl
18.01.2004 niedziela	Puchar Cieszyna	Wisła Stożek	SN Skręty i ON.	ON Stożek, tel. (33)855-32-04 SN. Skręty, tel. (33)479-82-03 www.stozek.wisla.pl
25.01.2003 niedziela	Rossignol Cup	Szczyrk - trasa FIS (Doliny)	SN Stanisławski	43-300 Bielsko-Biała ul. Obfita 8, tel. (33)811-83-05 e-mail: stanislawski@skionline.pl
21.02.2004 niedziela	Otwarte Mistrzostwa Dolnego Śląska Amatorów	Czarna Góra	Bystrzyckie Centrum Kultury	Bystrzyckie Centrum Kultury 57-500 Bystrzyca ul. Mickiewicza 14 tel/fax (74)644-29-90 601-622-153 e-mail: bckf@poczta.onet.pl
06.03.2004 sobota	Otwarte Mistrzostwa o Puchar Campingu	Nosal	Camping Pod Krokwią	34-500 Zakopane - Camping Pod Krokwią tel. (18)201-22-56
14.03.2004 niedziela	Mistrzostwa Krakowa Amatorów	Nowy Targ Długa Polana	SN LIDER i MOZN	SN LIDER i MOZN, 31-155 Kraków ul. Warszawska 24 tel/fax. (12)628-29-39 www.lider.krakow.pl
16.04.2004 piątek	FINAŁ	Zakopane	PZN Wydz. Narciarstwa Powszechnego	Wydz. Narciarstwa Powszechnego TZN Zakopane, MOZN Kraków Informacje w regulaminie finałów: www.narty.site.pl

Zawody Klubu Instruktora-Seniora

17 marca 2004, Kluszkowce
Organizatorem zawodów jest Klub Instruktora Seniora SITN-PZN przy współudziale Małopolskiego OZN oraz „Czorsztyn-Ski". Zawody mają na celu spotkanie członków klubu na wiosennym śniegu oraz przygotowanie członków klubu do startu w XLIV Ogólnopolskich Zawodach Instruktorów SITN-PZN.

Warunki uczestnictwa

- prawo startu:	członkowie Klubu Seniora posiadający legitymacje SITN-PZN z opłaconymi składkami za lata: 2002, 2003 oraz 2004,
- opłata startowa:	30 PLN (przy odbiorze numerów startowych),
- zakwaterowanie,	
- noclegi, wyżywienie:	we własnym zakresie,
- ubezpieczenie NNW:	we własnym zakresie,
- termin rozpoczęcia:	start I przejazdu godz. 11.00,
- zgłoszenia:	biuro SITN do 10 lutego 2004.

Uwaga!
Wszyscy uczestnicy startują na własne ryzyko - zaleca się dokonanie odpowiednich ubezpieczeń i badań lekarskich we własnym zakresie. Istnieje możliwość rezerwacji noclegów w ośrodku kolonijno-wypoczynkowym „Kinga" w Czorsztynie ul. Zamkowa 6; numer telefonu: (18) 26 50 367; dojazd drogą z Nowego Targu do Krościenka (przed pomnikiem Hasiora skręt w prawo).

W następnym dniu (18 marca 2004) dla chętnych istnieje możliwość przeszkolenia w jeździe szkolnej (bezpłatnie)

Regulamin Zawodów Klubu Seniora

1. Zawody rozegrane zostaną w konkurencji Slalom Gigant w dwóch przejazdach: drugi przejazd w odwrotnej kolejności w grupach wg wyników pierwszego przejazdu.
2. Kolejność startu – według grup wiekowych. O przydziale do danej grupy decyduje rok urodzenia zawodnika.

Panie :	
GRUPA I	od 65 lat wzwyż (urodz. w 1939 r. i wcześniej)
GRUPA II	od 60 do 65 lat (urodz. 1940 – 1944)
GRUPA III	od 55 do 60 lat (urodz. 1945 – 1949)
GRUPA IV	od 50 do 55 lat (urodz. 1950 – 1954)

Panowie :	
GRUPA V	od 75 lat wzwyż (urodz. w 1929 i wcześniej)
GRUPA VI	od 70 do 75 lat (urodz. 1930 – 1934)
GRUPA VII	od 65 do 70 lat (urodz. 1935 – 1939)
GRUPA VIII	od 60 do 65 lat (urodz. 1940 – 1944)

3. Komitet Organizacyjny w składzie:

Kierownik zaw.:	L. Krzeszowiak,
Sekretarz:	K. Ząbek,
Sędzia Główny:	J. Kalemba,
Członek komitetu:	ASHOK KUMAR SING.

4. Komitet Organizacyjny zastrzega sobie prawo odwołania zawodów w przypadku małej ilości zgłoszeń.
5. Losowanie numerów startowych odbędzie się w lokalu SITN-PZN w Krakowie w dniu 16 lutego 2004 r.
6. Zgłoszenia dodatkowe będą przyjmowane w biurze zawodów w Kluszkowcach, dnia 17 lutego 2004 r. do godziny 10.00 za okazaniem ważnej legitymacji instruktorskiej z opłaconymi składkami.

POLISH FREESKIING OPEN
.::2004::.

FREESKIING to odejście od tradycyjnego narciarstwa - utartych szlaków, tłumów ludzi na stokach i kolejek do wyciągów. To sposób na narciarskie wyrażenie siebie, stworzenie własnego stylu, realizację marzeń oraz sprawdzenie swoich możliwości.

Jedną z jego integralnych części jest SLOPESTYLE, czyli ewolucje wykonywane w funparkach-na skoczniach, fun-boxach oraz poręczach (handrailach). Jako nowa, bardzo widowiskowa odmiana narciarstwa SLOPESTYLE jest magnesem przeciągającym młodych i ambitnych narciarzy na całym świecie. Od kilku lat odbywają się liczne imprezy, mające na celu wyłonić spośród grona narciarskich zapaleńców tego, który w najlepszym stylu wykona najtrudniejsze i najbardziej widowiskowe akrobacje.

Także w Polsce, z roku na rok, powiększa się grono freestylerów. To właśnie z myślą o nich pojawił się pomysł organizacji imprezy, której głównym celem jest zjednoczenie polskiej sceny SLOPESTYLOWEJ. Zawody te odbędą się 21 lutego 2004 w Zielenieckim snowparku (www.t7snowpark.com), a składać się będą z następujących konkurencji:

BIG AIR-STRAIGHT JUMP - konkurencja polegająca na stylowym wykonaniu w powietrzu dowolnych tricków. Oceniane: trudność wykonanych ewolucji, długość lotu oraz poprawne lądowanie.

RAIL SESSION - konkurencja polegająca na efektownym i stylowym przejechaniu po handrailach. Oceniane są: płynność i prędkość przejazdu oraz tricki wykonane podczas wejścia i zejścia z poręczy,

CORNERS SESSION - konkurencja podobna do BIG AIR, ale tu ocenia się nie długość, a wysokość lotu.

Dodatkową atrakcją będzie rozegrana wieczorem NIGHT SESSION, podczas której odbędzie się pokazowa sesja skoków na QUATERPIPE (zakończona pionowo ściana, która służy zarówno do wybicia przed skokiem, jak i do lądowania po skoku) oraz bardzo widowiskowe FIRE RAILS, czyli przejazdy na nartach po płonących poręczach. Całość uzupełnią liczne konkursy dla publiczności, a także impreza narciarska „APRESS SKI PARTY".

Szczegółowe informacje na temat regulaminu, planowanych konkurencji i pozostałych spraw związanych z zawodami dostępne są na stronach www.sitn.pl
oraz www.ski2die.pl

Organizatorzy: SN "LE-SKI", Komisja ds. Karwingu SITN-PZN oraz .::Ski2Die Team::.

Komisje

Komisja Szkolenia Instruktorów

Unifikacje
Z korzyścią dla instruktorów lub pomocników poddającym się okresowym doszkoleniom (unifikacjom), czas zajęć na śniegu został wydłużony do czterech dni. Po przeszkoleniu obowiązuje sprawdzian umiejętności, który ma informować instruktora o poziomie jego zdolności do pokazu elementów technicznych z „Programu Nauczania".

Ogólnopolskie Zawody Instruktorów
Zmianie uległ Regulamin Ogólnopolskich Zawodów Instruktorów, w którym nadano większą rangę jeździe sportowej (slalom gigant). Slalom gigant zostanie rozegrany w grupach wiekowych dla instruktorów, instruktorów wykładowców i zakwalifikowanych w Zawodach Regionalnych Demonstratorów i Pomocników Instruktora. Jazda techniczna oceniana będzie tylko w dwóch grupach: kobiet i mężczyzn, bez podziału na grupy wiekowe. Utrzymano klasyfikację w dwuboju.

Program Nauczania
W sezonie 2003/2004 nadal obowiązuje „Program Nauczania 2000". Wznowienie wydania będzie zawierało drobne korekty i uzupełnienia.

Indeks Szkolenia i Praktyki w Sportach Śnieżnych („Indeks Szkolenia")
„Indeks" służy rejestrowaniu przebiegu kształcenia oraz praktyki instruktorskiej. W „Indeksie" dokumentowane są kolejne etapy szkolenia, począwszy od kursu demonstratora, poprzez praktykę zawodową aż po specjalistyczne kursy dotyczące instruktorów zawodowych.

Międzynarodowa legitymacja instruktora amatora (IVSI)
Od ubiegłego sezonu instruktorzy PZN mogą otrzymać bezpośrednio po kursie instruktorskim legitymację instruktora międzynarodowego. Legitymację otrzymać może każdy instruktor (mający ważne uprawnienia), po dostarczeniu zdjęcia i opłaceniu składki rocznej w wysokości 100 zł.

Legitymacja IVSI upoważnia do zniżek na karnety w zagranicznych ośrodkach narciarskich, a także umożliwia zatrudnienie zagranicą. Szczegółowe warunki honorowania legitymacji IVSI uzależnione są od danego kraju i ośrodka.

Komisja Egzaminacyjna

Decyzją Zarządu SITN–PZN Komisja Egzaminacyjna będzie działać w zmniejszonym i zmienionym składzie.

Główne zadania Komisji to:
1. Przeprowadzanie Egzaminów Regionalnych, Zawodów Regionalnych oraz ocena jazdy technicznej na imprezach centralnych.
2. Ścisła współpraca z Komisjami: Szkolenia, Licencjonowanych Szkół Narciarskich i Karwingu.

Szczegółowe informacje o pracy Komisji – wynikach egzaminów i zawodów na stronie www.sitn.pl. Adres poczty elektronicznej Komisji: egzamin@sitn.pl

Komisja ds. Karwingu

W 2003 roku decyzją zarządu SITN-PZN powołano komisję ds karwingu.

Cele działalności komisji:

1. Szkolenia karwingowe.
2. Organizacja Karwingowego Pucharu SITN-PZN.
3. Współorganizacja zawodów "Polish Freesking Open 2004".
4. Rozbudowa i modyfikacja obowiązującego programu nauczania w zakresie karwingu.

Rada Programowo-Metodyczna

Zadaniem Rady Programowo-Metodycznej jest obserwacja i analiza aktualnych trendów szkoleniowych w świecie narciarskim. W szczególności Rada:

1. Inicjuje i kreuje trendy i kierunki w nauczaniu narciarstwa.
2. W oparciu o obserwację zmian programowych i innowacji w innych Szkołach Narodowych aktualizuje „Program Nauczania", w porę eliminując elementy zaskoczenia czy też brak czujności,
3. Współpracuje ze wszystkimi komisjami Stowarzyszenia, w pełni respektując ich obowiązujące regulaminy.

W czasie Międzynarodowego Kongresu Nauczania INTERSKI w Crans Motana nasi przedstawiciele obserwowali pokazy jazdy demonstrowanej. Ogólne relacje pokongresowe są nam znane i jesteśmy w trakcie opracowywania szczegółowych wniosków.

Komisja ds. Promocji i Marketingu

Na posiedzeniu Zarządu SITN w dniu 13.08.2003 została powołana Komisja ds Promocji i Marketingu. Podstawowym zadaniem, który postawiliśmy sobie jest wypromowanie Stowarzyszenia i jego członków w Polsce. Mamy nadzieję, że pierwsze efekty naszych działań będą już widoczne w momencie, gdy otrzymacie ten komunikat. W sferze naszych działań pozostają m.in.:

1. Nowa witryna internetowa Stowarzyszenia,
2. Organizacja na nowych zasadach Demo Team-u,
3. Stałe kontakty z mediami,
4. Organizacja konferencji prasowej,
5. Przygotowanie ogólnopolskiej akcji informacyjnej, poszukiwanie partnerów i sponsorów dla rozwijania działań statutowych Stowarzyszenia.

Wszystkich zainteresowanych współpracą z naszą Komisją oraz potencjalnych partnerów prosimy o kontakt: marketing@sitn.pl, lub bezpośrednio z przewodniczącym Komisji pod numer telefonu: 601-48-68-00

Demo Team

W najbliższych tygodniach zostanie powołany Demo Team SITN-PZN w narciarstwie zjazdowym. Członkami Demo Teamu będą osoby wyłonione z konkursu (pismo konkursowe zostało wysłane do 80 osób), który zostanie rozstrzygnięty pod koniec września.

Wymagania

- aktualny stopień instruktora, asystenta lub instruktora wykładowcy
- uzyskanie na Ogólnopolskich Zawodach Instruktorów lub zawodach
- kwalifikacyjnych IW limitu czasowego w slalomie gigancie – 1,15 i punktowego z jazdy stylowej – 8 pkt.,
- łatwość w nawiązywaniu kontaktów,
- systematyczność i rzetelność,
- łatwość radzenia sobie w sytuacjach stresowych,
- umiejętność pracy w zespole,
- dobra prezencja.

Opinia z licencjonowanej szkoły narciarskiej oraz praktyczna znajomość języka obcego będzie dodatkowym atutem dla komisji kwalifikacyjnej.

Założenia programowe

Demo Team:

- jest wizytówką naszej organizacji,
- reprezentuje Stowarzyszenie na zewnątrz (kongresy, zawody międzynarodowe),
- uczestniczy we wszystkich imprezach i pokazach medialnych,
- buduje wizerunek największej polskiej organizacji zrzeszającej ponad 10 000 osób;

Członkowie Teamu:

- uczestniczą w pracach biura,
- biorą czynny udział w przygotowywaniu materiałów dydaktyczno–metodycznych,
- są w pełni dyspozycyjni w stosunku do SITN.

Cele na najbliższy sezon

1. Przygotowanie perfekcyjnie wykonanych elementów techniki zawartych w Programie Nauczania,
2. Przygotowanie programu dowolnego do prezentacji na imprezach medialnych i pokazach,
3. Podnoszenie umiejętności w zakresie metodyki i pedagogizacji zajęć na śniegu,
4. Pozyskanie sponsorów (finanse, sprzęt, stroje, samochód, inne),
5. Przygotowanie materiału reklamowego (krótki film),
6. Przekazywanie zdobytych umiejętności i wiedzy podczas szkoleń i kurso-konferencji (zajęcia praktyczne i teoretyczne),
7. Uczestnictwo na określonych wspólnie z KSIZ i KE zasadach w zawodach,
8. Egzaminach regionalnych, unifikacjach i CKI.

Cele na najbliższe 3 lata

1. Przygotowanie ekipy do pokazów na kongresie INTERSKI w Korei,
2. Nakręcenie filmu szkoleniowego opartego na najnowszym Programie Nauczania,
3. Realizacja zadań wynikających z bieżących i długofalowych potrzeb SITN.

Koordynator ds. programowych: *Marek Palik*
Koordynator ds. organizacyjnych: *Andrzej Małysa*

Klub Instruktora-Seniora

Klub Instruktora-Seniora działa od 1998 roku na analogicznych zasadach jak komisje specjalistyczne SITN. Do klubu może należeć Instruktor PZN, który ukończył 60 lat dla mężczyzn lub 50 lat w przypadku kobiet. Przynależność do klubu jest bezpłatna, co więcej nasi członkowie płacą jedynie 50% stawki składki członkowskiej.

Program działania klubu w sezonie 2003/2004

- zawody Klubu Seniora (17 marca 2004, Kluszkowce).
- unifikacja instruktorów-seniorów (bez względu na datę ważności ostatniej unifikacji),
- działalność Sądu Koleżeńskiego,
- współpraca z zarządem SITN-PZN i komisjami działającymi z jego upoważnienia,

Unifikacja
6-10 stycznia 2004, BiałkaTatrzańska , „KANIÓWKA" (u Pani Anny Korkosz).

Program
W programie odbędzie się bezpłatne szkolenie na stokach „Bani" i „Kotelnicy Białczańskiej".

- przyjazd, zakwaterowanie i rozjeżdżanie indywidualne:	6 stycznia
- rozpoczęcie unifikacji:	godzina 18.00
- zajęcia praktyczne i teoretyczne	7-9 stycznia
- sprawdzian i zakończenie unifikacji:	10 stycznia
- dojazd, noclegi i wyżywienie:	55 PLN/dzień (na miejscu w dniu przyjazdu)
- opłata za unifikacje:	150 PLN
- zgłoszenia:	biuro SITN, telefonicznie lub faksem, z dowodem wpłaty
- termin zgłoszeń:	do 10 grudnia 2003 r.

Uwaga!
Warunkiem wpisu na listę uczestników kursu jest nadesłane zgłoszenie wraz z wpłatą administracyjną.

Zawody
Zawody Klubu Seniora odbędą się 17 marca 2004 w Kluszkowcach szczegółowe informacje znajdują się w rozdziale „Zawody” na str. 35

Zaproszenie do Klubu
Serdecznie zapraszamy wszystkich Instruktorów i Instruktorki, którzy spełniają warunki uczestnictwa do przystąpienia do naszego klubu. Wystarczy wypełnić załączoną w „Formularzach” kartę zgłoszenia do klubu.
Apelujemy i prosimy zainteresowanych o przystępowanie do klubu i promowanie podejmowanych przez nas akcji wśród koleżanek i kolegów instruktorów nie należących do stowarzyszenia SITN-PZN. Z analogicznym apelem zwracamy się do kierownictw i zarządów licencjonowanych szkół narciarskich!

Przewodniczący
Seniora
Jerzy Sukow
tel.: (41) 36 82 205

Sekretarz Klubu Instruktora-
Klubu Instruktora-Seniora
Leszek Krzeszowiak
tel. kom.:(604) 275 217

Komisja Licencjonowanych Szkół Narciarskich

Komisja działa na podstawie regulaminu zatwierdzonego przez Zarząd SITN, w jej skład wchodzą kierownicy wyszkolenia licencjonowanych szkół narciarskich wybrani przez zgromadzenie przedstawicieli tych szkół.

Zadania komisji:
1. Ustalanie warunków działalności licencjonowanych szkół narciarskich, oraz o zakresu ich uprawnień.
2. Opiniowanie wniosków o przyznanie licencji, które przedstawiane są Zarządowi do zatwierdzenia.
3. Nadzorowanie poziomu szkolenia w szkołach.
4. Kontrola działalności szkół w zakresie zgodności z obowiązującymi regulaminami i programem nauczania.
5. Zapewnienie dostępu szkołom do wszelkich materiałów szkoleniowych i dydaktycznych SITN-PZN.
6. Rozpatrywanie spraw spornych pomiędzy szkołami narciarskimi.
7. Wnioskowanie do Zarządu o zawieszenie lub pozbawienie licencji
8. Współpraca z innymi komisjami SITN-PZN.

Przed sezonem 2003/2004 Komisja rozpatrzyła nadesłane wnioski.
W nadchodzącym sezonie będą obowiązywać licencje dwóch typów A i A+B.

LICENCJA A

Uprawnienia: Prowadzenie w zorganizowanych formach nauczania narciarstwa powszechnego (szkolenie podstawowe),

Wymagania: Kierownikiem Wyszkolenia może być Instruktor Wykładowca lub Instruktor PZN. Aby kierownikiem mógł zostać Instruktor PZN musi on posiadać ten stopień od co najmniej 3 lat i zaliczyć pozytywnie 1 unifikację. Szkoła musi zatrudniać co najmniej 3 Instruktorów PZN z aktualnymi uprawnieniami

LICENCJA A+B

Uprawnienia: Prowadzenie w zorganizowanych formach nauczania narciarstwa powszechnego (szkolenie podstawowe) oraz szkolenia kadry instruktorskiej zgodnie z wytycznymi szkoleniowymi na dany sezon (kursy kadrowe).

Wymagania: Kierownikiem wyszkolenia może być wyłącznie Instruktor Wykładowca PZN posiadający ten stopień od co najmniej 2 lat, uczestniczący w obowiązkowym szkoleniu oraz kursokonferencjach instruktorów wykładowców. Szkoła musi zatrudniać co najmniej 5 Instruktorów PZN z aktualnymi uprawnieniami.

Obowiązki Licencjonowanych Szkół Narciarskich:

1. Zapewnienie opowiedniej bazy dla prowadzonych przez siebie szkolen oraz zatrudnianie wyłącznie kadry posiadającą aktualne uprawnienia SITN-PZN.
2. Zabezpieczenie odpowiedniego zaplecza techniczno-sprzętowego,
3. Dokształcanie zatrudnianych przez siebie instruktorów oraz nadzór nad ich pracą.
4. Opracowanie do 30 maja 2004 i przesłanie do biura SITN sprawozdania z działal ności w sezonie 2003/2004.

Szczegółowe informacje dotyczące pracy Komisji Licencjonowanych Szkół Narciarskich można otrzymać od Przewodniczącego Komisji IW Piotra Nowackiego ; tel. komórkowy: 601 41 70 16, lub w Biurze Stowarzyszenia SITN PZN w Krakowie (12) 636 17 75.

Wykaz szkół, które otrzymały licencję na sezon 2003/2004, znajduje się w dalszej części informatora.

Życzę wszystkim instruktorom i miłośnikom narciarstwa udanego sezonu, kierownikom szkół znakomitych efektów szkoleniowych.

Przewodniczący Komisji Licencjonownych Szkół Narciarskich
Piotr Nowacki

Licencjonowane Szkoły Narciarskie

LICENCJA A+B

Uprawnia do prowadzenia w zorganizowanych formach nauczania narciarstwa powszechnego (szkolenie podstawowe) oraz szkolenia kadry instruktorskiej zgodnie z wytycznymi szkoleniowymi na dany sezon (kursy kadrowe).

Przyznane licencje PZN "A+B" na sezon 2003/2004

nazwa szkoły	adres	telefon	Kierownik	telefon	Kierownik wyszkolenia
SN i SKS AESCULAP	58-506 Jelenia Góra ul. Wiejska 70	(75)764-56-04 (75)713-92-06	Rażniewski Michał	(75)764-56-04 (75)713-9206	Rażniewski Michał
SN BACA	34-500 ZAKOPANE skr. poczt. 193	(18)201-26-33 501-530-266	Kusion Łukasz	603-100-020	Marasek Adam
SN Bartłomiej Ptak	34-500 Zakopane ul. Stolarczyka 12/22	(18)20-152-19 601-501-423	Ptak Bartłomiej	(18)201-52-19 601-501-423	Ptak Bartłomiej
SN C.N. Szkoła Zdrowia	40-881 Katowice ul. Chrobrego 43/138	(32)254-72-39 602-178-208	Powolny Lech	(32)258-41-50 605-835-859	Wyszkowska Ewa
SN Czarna Góra	57-500 Bystrzyca Kl. ul. Mickiewicza 14	(74)644-29-90 601-622-153	Morajda Lucjan	(74)644-29-90 601-622-153	Morajda Lucjan
SN Dolnośląska	50-304 Wrocław ul. Pasterska 2/24	(71)326-00-39 602-762 458	Pietrykowski Bogdan	(71)326-00-39 602-762 458	Pietrykowski Bogdan
SN Dr Sport	30-087 Kraków ul. Rydla 31A/31	(12)638-55-29 601-950-652	Palik Dorota	(12)638-55-29 609-516-771	Palik Marek
SN Excalibur Tours	30-382 Kraków ul. Kobierzyńska 114	(12)421-05-77 602-298-212	Siudak Kazimierz	(12)269-31-22 692-479-523	Podgórna Zuzanna
SN Glosator	31-058 Kraków ul. Stradomska 10	(12)421-67-45 601-082-768	Ryskala Dariusz	(12)626-50-93	Tatka Stanisław
SN HIT-SPORT	33-335 Nawojowa ul. Nawojowa 287	602-704-721	Słaboń Michał	601-970-426	Zięba Krzysztof
SN IKATUR	31-070 Kraków ul. Dietla 29	601-486-800 (12)292-32-52	Małysa Andrzej	601-486-800	Małysa Andrzej
SN JAN-OSIK SKI	31-158 Kraków ul. Krowoderska 58	696-486-869	Ozaist Piotr	(12)280-50-77 506-024-803	Kaczmarek Elżbieta
SN KLASYK	01-813 Warszawa ul. Marymoncka 34 (budynek 57)	(22)835-12-24	Żukowski Ludwik	(22)835-12-24	Żukowski Ludwik
SN LE-SKI	50-306 Wrocław ul. Damrota 32/8	601-582-831	Lesiewski Janusz	601-58-28-31	Lesiewski Janusz
SN LIDER	31-155 Kraków ul. Warszawska 24	601-550-300	Bogusz Piotr	(12)421-15-68	Rajtar Zbigniew
SN MALTA-SKI	61-131 Poznań ul. Wiankowa 2	501-710-001	Mołczanowski Artur	(61)823-38-12	Ogarzyński Ryszard
SN MARKETOUR	35-030 Rzeszów ul. 3-Maja 28	603-118-333	Zamorski Grzegorz	501-584-999	Szymanik Stanisław
SN MAYTUR	44-121 Gliwice ul. Dekabrystów 26	(32)270-09-45 602-319-285	May-Majewski Jan	604-179-117	Staszkiewicz Adam
SN MULTI SPORT-HA SKI	30-427 Kraków ul. Żywiecka 28/25	(12)623-19-07 605-94 97 27	Nowacki Paweł	601-417-016	Nowacki Piotr
SN NARTUS	43-460 Wisła ul. Cieślarów 30	(33)855-27-84 606-640-273	Cichy Tomasz	(33)498-37-86	Markiel Adam
SN NOVA	43-370 Szczyrk Oś. Beskid 4	601-134-203 (33)827-56-41	Mańkowska Maja	609-501-601	Sobczyk Stanisław

nazwa szkoły	adres	telefon	Kierownik	telefon	Kierownik wyszkolenia
SN PMJ SPORT-REKR	01-673 Warszawa ul. Podleśna 50/11	(22)864-23-62 (501)143-840	Piela Marzanna	507-084-026	Piela Jan
SN RYSY- SPORT	34-530 Bukowina T. ul. Leśna 20	(18)207-70-85 601-452-345	Majerczyk Marek	(18)201-22-56 601-502-201	Całka Krzysztof
SN SKI-GÓRNICKI	58-520 Janowice W-kie ul. Sportowa 3/1	(75)751-164 607-462-039	Górnicki Zdzisław	(75)751-51-64 607-462-038	Górnicki Piotr
SN SKI-TATRY	34-511 Kościelisko ul. Czajki 26	695-418 215 (18)207-0407	Gąsienica- Wawrytko Wł.	695-418-215 (18)207-04-07	Gąsienica- Wawrytko
SN SKI-TENIS	39-200 Dębica ul. Słoneczna 96/7	(14)677-65-02 605-440-560	Matyfi Grzegorz	(14)677-65-02 605-440-560	Matyfi Grzegorz
SN SKRĘTY	43-400 Cieszyn ul. Sienna 16H	(33)479-82-03 602-526-417	Głuchowski Piotr	(33)479-82-03 602-526-417	Głuchowski Piotr
SN SPORT 21 & DID SPORT	01-057 Warszawa ul. Anielewicza 31/29	692-233-083 (22)838-45-00	Pawlik Janusz	(22)628-17-91 692-233-083	Ostrowski Andrzej
SN SPORT-OSICKI	34-300 Żywiec Oś.700-lecia 6/21	602-635-614 (33)861-21-70	Osicki Tadeusz	604-27-52-17 12-422-73-66	Krzeszowiak Leszek
SN SPORT-PARTNER	44-100 Gliwice ul. Poniatowskiego 27/14	602-67-73-71 (32)231-01-25	Dobranowski Jacek	602-73-75-47 (12)637-03-92	Klimek Andrzej
SN STANISŁAW&SKI	43-300 Bielsko-Biała ul. Obfita 8	(33)811-83-05 604-260-055	Stanisławska Maria	(33)811-83-05 604-260-055	Stanisławska Maria
SN STRAMA Katarzyna	34-500 Zakopane ul. Krupówki 58	(18)201-14-41 501-645-427	Strama Katarzyna	(18)201-11-19 601-513-181	Horecki Krzysztof
SN ŚMIG	43-370 Szczyrk ul. Turystyczna 11	602-776-162	Żaba Jacek	602-776-162	Żaba Jacek
SN WIERCHOMLA,	34-700 Rabka Zdrój ul. Sądecka 33D/25	603-934-669 600-875-158	Kapustianyk Piotr	502-610-917	Kukucz Jerzy
SN WTS-DESKI	00-468 Warszawa ul. Zaruskiego 8	(22)446-44-22 604-790-964	Milewski Andrzej	604-790-964	Milewski Andrzej
SN ZSN MARUSARZ	34-500 Zakopane Oś. Szymony 8/7	(18)206-81-15 605-425-243	Berezik Mieczysław	(18)206-81-15	Berezik Mieczysław

LICENCJA A

Uprawnia do prowadzenia w zorganizowanych formach nauczania narciarstwa powszechnego (szkolenie podstawowe).

Przyznane licencje PZN "A" na Sezon 2003/2004

nazwa szkoły	adres	telefon	Kierownik	telefon	Kierownik wyszkolenia
SN ARŁAMÓW	38-710 Czarna Rabe 50	(13)461-65-00 605-230-342	O.W. Arłamów	605-789-071	Świderski Zbigniew
SN ATUT	43-300 Bielsko-Biała Ul. Piastowska 88/3	601-859-612	Dziergas Piotr	601-859-612	Dziergas Piotr
SN CARVING SKI S'COOL	43-300 Bielsko-Biała Ul. Modrzewskiego 8/2	(33)819-35-02 602-255-706	Ogorzałek Marek	(33)819-35-02 602-255-706	Ogorzałek Marek
SN CARVING-SPORT	43-300 Bielsko-Biała Ul. Armii Krajowej 1/2	501-295-505	Dendys Grzegorz	501-295-505	Dendys Grzegorz
SN ESPACE POLOGNE	00-364 Warszawa Ul. Ordynacka 9	(22)826-60-23 601-206 863	Radek Stanisław		Sojka Michał
SN FAN-SPORT	37-100 Łańcut Ul. Kr. Jadwigi 1	(17)225-59-90 604-935-409	Jaworski Andrzej	(17)225-59-90 604-935-409	Jaworski Andrzej
SN FUN-EXTREME	25-362 Kielce Ul. Radostowa 21	601-408-950	Jędras Arkadiusz	601-408-950	Jędras Arkadiusz
SN FUN-SKI	34-530 Bukowina T. Ul. W. Głodowski 54A	(18)207-76-43 501-031-498	Stypa Bartosz	(18)206-12-53 601-662-058	Stawarz Piotr
SN KIELECKA	25-548 Kielce Ul. Orkana 20/13	(41)331-14-86 505-21-29-51	Bujak Anna	(41)331-14-86 505-21-29-51	Bujak Bogumił
SN MAGURA	38-300 Gorlice Ul. Wróblewskiego 3/10	(18)352-11-92 608-595-612	Cygańczuk Ryszard	(18)352-11-92 608-595-612	Cygańczuk Ryszard
SN NARC. PRZEDSZKOLE	34-520 Poronin Ul. Tatrzańska 13c	(18)207-42-15 600-004-410	Marczułajtis Anita	(18)207-42-15 600-004-410	Marczułajtis Anita
SN PIENINY	34-460 Szczawnica Ul. Pienińska 12	(18)262-22-45 602-156-002	Śmietana Aleksander	(18)262-22-45 602-156-002	Śmietana Aleksander
SN PODHALAŃSKA	34-400 Nowytarg Ul. Podhalańska 2/58	505-082-084 606-344-395	Put Kazimierz	505-082-084 606-344-395	Put Kazimierz
SN PRYWATNA	35-309 Rzeszów Ul. Podwisłocze 38b/112	609-473-502 (17)862-05-83	Rożek Adam	(12)648-02-49	Parlak Janusz
SN RAF-BAT-Skicar	43-460 Wisła Ul. B. Prusa 20/19	(33)854-12-05 603-794-726	Kamiński Rafał	605-413-818	Marek Wiesław
SN SKIALICE	60-757 Poznań ul.. Grottgera 3/2	(061) 866-11-53 606-813-910	Krotofil Robert	(061) 866-11-53 606-813-910	Krotofil Robert
SN SKI KU AZS Świętokrz.	25-310 Kielce Ul. Kościuszki 13	(41)362-69-96 604-557-488	Dutkiewicz Robert	(41)332-27-95 603-601-826	Szołowski Andrzej
SN SKI - SPORT	34-713 Skawa Skawa 679	(18)268-60-39 504-003-239	Kasiarz Adam	(18)268-60-39 504-003-239	Kasiarz Adam
SN SZUS	51-670 Wrocław Ul. Dembowskiego 36/2	(71)348-29-59 604-513-923	Olszewski Krzysztof	(71)348-06-21 694-504-230	Wołk Rafał
SN START-BESKID	43-503 Czechowice-D. Ul. Górnicza 34/2	(32)215-50-90 602-692-845	Gostyński P. Klasiński M.	(32)215-50-90 602-692-845	Gostyński Piotr
SN VERTIGO	35-355 Korbielów Ul. Ślepa Dolina 12	606-679-487 602-678-132	Pokusa Jacek	602-678-132	Pokusa Jacek
SN WKN-Warszawa	02-202 Warszawa Ul. Drawska 22	696-488-221 (22)833-82-79	Marzec Tomasz	696-488-221 (22)833-82-79	Marzec Tomasz

Formularze

ZGŁOSZENIE
na zawody Klubu Instruktora-Seniora

KLUSZKOWCE - 17 MARCA 2004 r.

Nazwisko i Imię

*Telefon: *E-mail:

Adres

Data urodzenia

TERMIN ZGŁOSZEŃ: 10.02.2004 r.

Zapoznałem się z informacjami zawartymi w Informatorze 2003/2004 oraz regulaminem zawodów. Proszę o przyjęcie mojego zgłoszenia.

Podpis zgłaszającego się

*Prosimy o podanie przynajmniej jednego kontaktu, na który biuro mogłoby powiadomić Państwa o zmianie terminu lub odwołaniu imprezy.

ZGŁOSZENIE
na Kurs Unifikacyjny

Nazwisko i Imię

*Telefon:

*E-mail:

Adres

Data urodzenia

Nr leg. Instruktpra PZN / PI

Ważność leg. Instruktora PZN / PI

Zgłaszam się na kurs unifikacyjny
(podać miejsce i termin)

☐ Klub Seniora ☐ Pomocnik Instruktora ☐ Instruktor

Załączam ksero dokonanej opłaty administracyjnej.

Podpis zgłaszającego się

*Prosimy o podanie przynajmniej jednego kontaktu, na który biuro mogłoby powiadomić Państwa o zmianie terminu lub odwołaniu imprezy.

ZGŁOSZENIE
do Klubu Instruktora-Seniora SITN-PZN

SEZON NARCIARSKI: 2003/2004

Nazwisko i Imię

*Telefon: *E-mail:

Adres

Data urodzenia

Niniejszym zgłaszam akces i proszę o wpisanie mnie do KLUBU INSTRUKTORA-SENIORA SITN-PZN

Informacja – wyciąg ze statutu klubu:
Zarząd klubu instruktora-seniora postanowił przeprowadzić weryfikację członków klubu w roku 2001.

Prosimy wszystkich zainteresowanych – w tym i dotychczasowych członków – o wypełnienie deklaracji i przesłanie jej na adres biura stowarzyszenia.

Do klubu instruktora-seniora zapraszamy:
- instruktorki PZN, które ukończyły 50 lat,
- instruktorów PZN, którzy ukończyli 60 lat.

Zgodnie z postanowieniem zarządu SITN, członkowie klubu instruktora-seniora korzystają z 50% zniżki przy opłacie rocznej składki członkowskiej na rzecz SITN.

Podpis zgłaszającego się

*Prosimy o podanie przynajmniej jednego kontaktu, na który biuro mogłoby powiadomić Państwa o zmianie terminu lub odwołaniu imprezy.

ZGŁOSZENIE
na XLIV Ogólnopolskie Zawody Instruktorów SITN-PZN

Nazwisko i Imię

*Telefon: *E-mail:

Adres

Data urodzenia

☐ Demonstrator _____
termin i miejsce uzyskania kwalifikacji w Zawodach Regionalnych

☐ Pomocnik Instruktora _____
termin i miejsce uzyskania kwalifikacji w Zawodach Regionalnych

Instruktor _____
grupa

Instruktor Wykładowca _____
grupa

Zgłaszam swój udział w zawodach

☐ zawody karwingowe (19.03.2004)

☐ slalom gigant (20.03.2004)

☐ jazda techniczna (nie dotyczy IW)

Oświadczam, że stan zdrowia pozwala mi na start w zawodach narciarskich.
Mam uregulowane składki członkowskie (nie dotyczy D) oraz ważną legitymację instruktorską. Ustaloną opłatę startową wpłaciłem na konto bankowe Stowarzyszenia i załączam kopię dowodu wpłaty.

Podpis zgłaszającego się

*Prosimy o podanie przynajmniej jednego kontaktu, na który biuro mogłoby powiadomić Państwa o zmianie terminu lub odwołaniu imprezy.

ZGŁOSZENIE
na Centralny Kurs Instruktorski

☐ Część I
9-18 stycznia 2004 roku

☐ Część I
27 lutego - 7 marca 2004 roku

Deklaracja udziału w części II kursu w tym samym roku ☐ TAK ☐ NIE

Nazwisko i Imię

*Telefon: *E-mail:

Adres

Nr legitymacji PI

Kwalifikacja w Zawodach Regionalnych (rok, miejsce zawodów) – nie dotyczy PI po ER

Załączniki:

1. Potwierdzenie ukończenia szkoły średniej ☐ (wymagane)
2. Zaświadczenie lekarskie ☐ (wymagane)
3. Kserokopia dokonanej wpłaty ☐ (wymagane)
4. Świadectwo ukończenia kursu teoretycznego ☐ (wymagane)
5. Klasa sportowa (kserokopia stosownego dokumentu)

Podpis zgłaszającego się

Decyzja Komisji Szkolenia pozytywna / negatywna

(uzasadnienie)

*Prosimy o podanie przynajmniej jednego kontaktu, na który biuro mogłoby powiadomić Państwa o zmianie terminu lub odwołaniu imprezy.

Opłaty w sezonie 2003/2004 – SITN-PZN

Uchwała nr 63/2003 z dnia 13.08.2003 r.

Składki SITN

2002 r. - 60 PLN	2003 r. - 60 PLN	2004 r. - 60 PLN

Uwaga!:
Instruktorki PZN, które ukończyły 50 lat oraz instruktorzy PZN, którzy ukończyli 60 lat korzystają ze zniżki 50%. Dotyczy wyłącznie członków Klubu Instruktora-Seniora.

Opłaty

Licencja SITN-PZN dla SN na sezon 2003/2004	500 PLN
Zgłoszenie kursu kadrowego	100 PLN
Opłata licencyjna-uzupełniająca (kursy:KW, PI) (za każdego zdającego egzamin na kursie)	20 PLN
Opłata egzaminacyjna (egzaminy regionalne dla PI)	80 PLN
Książeczka narciarza (ogólne szkolenie narciarskie)	5 PLN
Indeks narciarza (szkolenie kadrowe, na stopnie PZN)	10 PLN
Program nauczania narciarstwa zjazdowego PZN	20 PLN
Program nauczania narciarstwa biegowego PZN	10 PLN
I część	600 PLN
II część	400 PLN
Unifikacja	150 PLN

XLIV Ogólnopolskie Zawody Instruktorów PZN (opłata startowa)

dwubój (GS i jazda techniczna)	50 PLN
zawody karwingowe	50 PLN
dwubój (GS i jazda techniczna) + zawody karwingowe	70 PLN

IVSI

Legitymacja	100 PLN
Znaczek prolongujący na 2003.r.	100 PLN
Znaczek prolongujący na 2004.r.	100 PLN
Odznaka duża I.V.S.I.	50 PLN
Odznaka mała I.V.S.I.	30 PLN

ISIA

Legitymacja	100 PLN
Prolongata na 2004	100 PLN
Odznaka duża ISIA	50 PLN
Odznaka mała ISIA	30 PLN
Legitymacja demonstratora szkolnego (wraz z odznaką)	20 PLN
Odznaka demonstratora szkolnego	10 PLN
Legitymacja SITN-PZN Pom. Instruktora (wraz z odznakami)	100 PLN
Legitymacja Pom. Instruktora i Instruktora – „duplikat”	100 PLN
Legitymacja SITN-PZN Instruktora (wraz z odznaką)	150 PLN
Odznaka: SITN, PI, I, IB, IW (każda)	20 PLN

Zawody regionalne (kwalifikacja na kurs PI). Opłatę ustala Organizator.